(第三種郵便物認可大正十一年七月廿四日) 發行人 西片朝三 編輯人 金念曾 印刷人 金慕章

滿洲報

(本報價目) 每份現大洋五分每月現大洋一圓一角三個月現大洋三圓二角六個月現大洋六圓二角全年現大洋十二圓郵費先惠郵票不收
(廣告刊費) 一行十二字起碼刊費一日每行現大洋一圓特別及長期者另議
大連市山縣通一四二番地 發行所 中日合辦 滿洲報社 電話 {編輯部(長)七五一三番 經理部 四〇三四番} 振替貯金口座(大連)三七三番
THE MAN CHOU PAO SHE 142 Yamagatadori, Dairen, Manchuria.
昭和四年九月九日

評壇 赤俄誣我虐待 (知非)

●赤俄侵入我土地、殺害我人民、絕非人類行爲、舉世界之人、無不盡知、我國在俄之華僑、遭其虐待、更不堪問矣、乃俄人自覺不安、反謂吾虐待俄僑、要求德領講對待手段、其狡猾可謂已極

●德領能否聽信、一方之言辭、姑不必論、各國領事之在中國者、不只德國、英法美日、領事及新聞記者、因此事發現、前往調查眞象者、不一而足、孰是孰非、早已洞明於懷來、任赤俄反唇相譏、究竟公理未泯、是非當有定也、赤俄雖不知公理爲何物、文明國家之人士、豈能偏聽乎

●夫無理取鬧、個人對於個人、尙不可、況國家之對國家耶、赤俄欲化我中國、用其全副力量、驅精會神、以與吾國相周旋、由來已久、睥睨無成、不惜與我斷絕交情相見於疆場之上、其心目之中、實以我爲弱而可欺、吾未能如之何也、然固吾邊陲始終爲自衛計、俄人又奈我何

蔣介石回京
離滬之先曾會見王正廷 又赴療病院省視其岳母

蔣介石七日朝八時半會王正廷聽其報告中俄問題後邀九時即出法界自邸又赴上海療病院省其岳母旋乘汽車至眞茹車站在該地乘車赴南京矣(八日上海專電)

首都反蔣空氣
學生多參加被捕百餘名 國府要人集於上海

六日午後城內各處忽貼出打倒欺瞞的蔣介石之宣傳單即由衛戍司令除去反蔣氣勢今已橫溢首都軍官學校學生中亦有參加者學生被逮者已達百餘名其他聞風而逃者又在多數南京城內已布戒嚴令各種謠言乘時而起國府要人殆集上海首都祗有胡漢民代表國府陳果夫統理黨部各處均伏不安空氣云(八日南京專電)

蔣介石腿腹均被刺傷
日本方面所得之消息

據日本官界消息日前在法界私邸被刺客所襲之蔣介石左腿部及腹部被刺受槍傷至今始得探悉刺客並非馮系聞係某某等改組派其背後繫有全華反蔣聯盟之空氣云(八日上海專電)

駐遼德總領 在北平病故
各領館下半旗

駐遼寧德國總領事貝特擺博士因患神經衰弱症靜養未癒又赴北平五日在平逝世各領事館均揭半旗誌哀云(八日遼寧專電)

撤廢領判權 法國之覆文
亦於七日發表

法國公使館七日發表撤廢治外法權之對華覆文(八日北平專電)

聲明將簽印 任意條項
印度與希臘

國聯印度代表哈比布拉氏並希臘代表威尼截羅斯氏各聲明其政府將簽印國際法廷規定中之任意條項云(八日日內瓦專電)

東陵案判決書
俟中央審核後即可發表 高等軍法會審處已結束

東陵盜案自判決後、高等軍法會審處、于本年五月即已停止辦公、所有該處三四五三個月次薪、經由財政部駐平辦事處處長王章祜撥欵五千一百元、於五日由李覺容經手發放、除審判長商震表示捐廉外、其餘如審判官趙經世、邸山寧、李覺容、職員張柱、周仲會、尹扶、一及辦事員、事務員、書記、以暨差役等、均一律發放三四五三個月之薪工、該處現已完全結束、幷聞東陵案一切判決書等、正現由中央審核中、不久即可決定發表矣

沿邊之俄軍
分太平洋西比利亞兩軍區

哈爾濱特訊、據軍事偵探報告、蘇俄在遠東之兵力、步兵五萬二千人、騎兵三千六百人、野砲二百七十七門、重砲十八門、機關槍七百七十二支、尤有汽車、技術隊化學隊限焉、倘歐俄、中亞高加索之軍隊不調前來、則其對我之實力、不能超過上述之數、即使組織喀爾喀、布與特、及中韓赤黨之軍隊、要不過擾亂助威而已、無益於戰鬪之主力也、此項軍隊大別之爲二軍區、一曰太平洋軍區、包東海濱、阿穆爾兩省在內、凡攻我東寧密山綏濱烏雲者、皆此軍也、二曰西比利亞軍區、包雜貝加爾、伊爾古次克等省在內、凡攻我滿洲里扎蘭諾爾三卡等處者皆此軍也、茲更就近邊及其主要城市詳記其軍隊如左、「海參威」駐步兵兩團、步兵六千人、砲二十四門、機關槍七十二枝、工兵一連、二百人、汽車隊一連、化學隊(即毒瓦斯之斯之施放及防護者)一營、其第一師司令部亦駐焉、「哈巴羅甫斯路」即伯力、駐步兵二團、兵六千人砲二十四門、機關鎗七十二枝、砲兵一團、重砲九門、兵三百人、騎兵一連、兵一百五十八人、工兵一連、二百人、其第二師司令部亦在焉、「尼古爾斯克」即雙城子、駐騎兵兩團、機關鎗六十枝、兵一千二百人、騎兵第九旅司令部在焉、「司帕司克」即興凱湖南岸、駐騎兵一團、機關槍三十、兵六百人、乘馬炮兵一連、有重炮三門、乘馬工兵半連、七十五人、「希拉郭威什臣司克」即海蘭泡、駐步兵一團、炮十一門、機關槍三十六枝、兵三千人「拉助爾尼」駐步兵一團、長補充團一團炮十二門、機關槍三十六枝兵六千人、「大烏里」即滿洲里界外、駐步兵一團、炮十二門、機關槍三十六枝、兵三千人、炮兵一團、重炮十八門、兵三百人、騎兵一團機關槍三十二枝、兵六百人又炮兵一連、內有重炮三門「赤塔」駐步兵一團、炮十二門、機關槍三十六枝、兵三千人、騎兵一團、機關鎗三十二枝、兵六百人、工兵一連、兵一百五十八人、汽車隊一連、化學隊一連、其十八軍司令部步兵第三十六師司令部均在焉、「斯特列勤司克」駐步兵一團、砲十二門機關鎗三十六枝、兵三千人「貝斯特欽略」駐技術隊一營兵四百人、「烏丁司克」駐步兵一團、砲十二門、機關鎗三十六枝、兵三千人、騎兵一團、機關鎗三十二枝、兵六百人、乘馬工兵半連、七十五人、「伊爾古次克」駐步兵兩團、砲二十四門、機關鎗七十二枝、兵六千人、砲兵一團、有重炮九門、兵三百人、工兵一連、二百人、騎兵一連、一百五十八人、其十二軍司令部、與步兵第三十五師司令部、亦皆在焉、「克拉古尼爾司克」駐步兵一團、炮十二門、機關鎗三十六枝、兵三千人、炮兵一團量炮九門、兵三百人、工兵一連二百人、其步兵第二十六師司令部在焉、「根司克」駐步兵一團、炮十二門、機關鎗三十六枝、兵三千人、「阿爾欽司克」駐步兵一團、與上同、「米紐辛司克」駐騎兵一連、一百五十八人、以上各地駐兵、自烏丁斯克以西者、均已向赤塔大烏里一帶開拔、而集中都市之軍隊、則均展布於沿邊、兵在前方、其抽調自無定處、惟大約之方位、與總共之實數、則瞭然如是耳(八月二十七日)

中俄正式會議地 以哈埠爲最宜
俄方要求更換呂督辦 我國將發表反對聲明

據東鐵理事李紹庚談稱中俄豫備交涉現在柏林進行之中何時何地開正式會議乎現尙不明然中央政府之意以爲開正式會議時以問題係關於東鐵事項正式代表仍以由東鐵理事中選任爲妥當至於會議地相信爲解決本問題計當然以哈爾濱爲適宜蓋哈埠於蒐集交涉材料均稱便利俄方要求更換呂榮寰督辦此事非我方應該承認者關於本件已得王正廷充分之諒解將聲明反對俄方之要求云

對俄交涉與軍事 一切均無可慮
何成濬到平後之談話

北平通訊、何成濬於五日五時三十五分抵北平、北平軍政各要人事前均到東站歡迎、車站內外佈置頗形嚴肅、何下車後與歡迎者一一握手致謝、當即返行營休息、記者旋即往行營訪晤何成濬、當蒙接見、誌其談話要點如次、余此行係奉政府命令、接洽對俄軍事、並慰問張司令長官、及張(作相)萬(福麟)兩副司令旅遼半月、已將軍事接洽妥帖、王樹常胡毓坤、新編之兩軍、業已出發、王胡均到達防地、余任務已了故于四日下午四時、離瀋返平、關於外交問題、余因未曾接奉到中央訓令、內容進行如何尙不知之、惟聞一切係按照一九二四年中俄協定辦理、無論如何、不致變更對俄交涉、東北方面向係按中照央意旨進行、瀕行時張司令長官、並囑余將此意轉復中央、外交以軍事爲後盾我中央地方之意見、旣已一致、一切自可無慮云云

熱軍仍駐原防
警備充足以防俄軍侵襲 孟昭田到遼接洽

關於中俄問題熱河之軍事行動須請示張學良長官指示爰特派遣孟昭田代理湯玉麟赴省接洽一切聞熱河軍已決定不離現駐地係因熱河爲東三省西部之要地兵備若不完全恐受俄軍侵襲云(八日遼寧專電)

東鐵客車顚覆
仍爲赤俄所破壞

據中東路接電七日午後八時十分綏芬開往哈爾濱之旅客列車出發後未幾脫軌顚覆死傷甚多已由綏芬派去列車救護因此東部線已不能運轉原因爲赤俄所爲云(八日哈爾濱專電)

王樹常赴綏芬

防俄第一軍長王樹常爲視察綏芬軍情已乘專車出發其時刻均諸秘密云(八日哈爾濱專電)

徐永昌已到北平 將就任省主席
省委趙丕廉亦同來

北平特訊、新任河北省政府主席徐永昌、日前由并啓程來平、五日晨八時、衛戍總司令部秘書長俞家驥、接徐氏由石家莊正太飯店來電、謂即日啓程來平但頃間擬往高邑一行、往返僅數小時、於歇午可轉車來平等語、旋又接一報告、徐於五日上午已由高邑附乘平漢路十二次票車北上、按行車時刻、該次車例應于上午十一時零五分過石家莊、五日因沿途誤點、故遲至下午四時正、該車始經過石莊北開、當於六日晨二時十分到平、與徐偕來者、除其秘書王平外、並有趙培廉等五六人聞徐到平後、一二日內即正式就省府主席職、趙培廉亦同時補就省委職

海軍部籌劃中 收回引港特權
操諸外人手易生弊端

上海通信、海軍部爲維護主權、鞏固海防起見、擬籌劃收回海口引港權、記者昨訪海軍方面某要人於滬編遣辦事處、誌其所述如次

●引港權沿革史● 引港業務爲國權所關、亦爲軍事所繫我國自前清同治七年、由前海關總稅務司赫德、擬訂各口引港章程、呈請前清總辦衙門、核准施行、以迄於今逢六十餘年、惟執行引港業務者、皆係西人

●應廢除之理由● 該章程允許外人在我海口、執行引港業務、實爲萬國絕無僅有之事、歷時六十餘載、其間經過我國作戰中立各役、流弊滋多、馬江中法戰事、即爲殷鑒、現值外國通商行船條例、行將撤消之時、此種章程、自難存在、況係前清總辦衙門自由訂立、並非國際協定可比、儘可立時廢除

●擬定教練辦法● 海口引港關係外國艦船、進出口之安全、業引港者、必須具備航船相當資格、方能負責、現上海一埠引港者約五十人、華人祗佔一名、其餘他口、外人亦佔多數、雖係喧賓奪主、亦因我國人航術資格、於國際信用上、尙未完全發展、使有所藉口、故在引港權收回之前、應先積極籌備一方導國人以航術之教練、辦法已由海部擬具呈請國府核准、前報載海部培植航人才、即係爲收回航權之準備云

●實行期已決定● 海部對此次引港權收回辦法、已完全擬定、並決定於民國二十年一月一日起實行、將引港業務、完全屬我國人民、在此過渡時期中、對選派人員赴歐美實習、並研究測量等學術、江南造船所及本埠編遣辦事處均有人員前往、現時所有引港外人、亦將限令於二十一年止停職云

王督學視查歸遼

教育廳督學員王馨一、前奉廳長令、赴西安一帶視查各校、今已視查完竣、於月之五日、由西安縣回遼、面謁王玉桂廳長、報告視查各校情形云(確)

東北人物志
滿洲報社發行

原本尺寸與此相同

緣起

白山黑水之間。近代以來。實爲雄才傑士輩出之地。遼金之建國稱雄。滿淸之統一中國。皆以此邦爲發祥地民國成立。張作霖氏崛起於遼東。雲龍風虎。從而勃興亦復震驚一時。然此等過去人物。事功顯著。名垂靑史已無待言。吾人姑置而不論可也

茲請就今日言之。現在東北區域。面積三百四十萬方里。人口三千萬。每年增加者。且以百萬計。貨物之輸出。年額達五億元。輸入年額達三億五千萬元。貿易上每年可舉一億五千萬元之利益。北有鐵道。直達歐洲。南有要港。通商世界。地味肥沃。林產礦產之未開發者不可勝數。世人稱其地位之足可有爲。冠於他省。洵非虛語。最近中外視線。悉集於是邦。誠可謂爲當然

今日之東北。富庶兼備。旣已若是。揆之十室之邑必有忠信之義。傑出人物日多。乃爲勢有必然。重以環境之相促。風氣日開。民智日啓。人材之產生。較諸往昔遂有日趨普遍之勢。若欲表彰往績。矜式方來。則凡可爲社會楷模者。誠有及時記其言行志其事功之必要

同人等有鑒於此。爲紀念本報建築新館。特用社會推薦方法。徵集民衆推崇之人物一萬名。編輯東北人物志一巨册。俾一時錚々佼々者。其事跡得以流傳。使後世史家。取材有自。敢述其緣起如是。所望 諸大君子不吝贊助。以抵於成。實所幸甚

規約

一、本志之編輯爲愼重起見欲使所載人物確爲社會所推崇故特用推薦方法

二、推薦方法係請推薦者照本報所印之推薦狀塡寫被推薦者之姓名原籍現在住址年齡職業投寄本報倘不用本報推荐狀及不貼郵票或郵費不足者本報槪不收受

三、被推荐者不分男女但須有正業素孚衆望爲社會有力份子

四、推荐期間定爲兩月自八月一日起至九月三十日止

五、推荐狀請寄交大連市山縣通滿洲報社東北人物志編纂部

六、被推荐者之姓名隨時在本報發表之

七、本志所載人物以被推荐者中得狀較多之一萬名爲限

八、本志登載被推荐考之姓名原籍現在住址年齡職業均不取分文
但欲登小照履歷及筆蹟等等因所佔篇幅較廣印刷上所費較多故須徵取刊資其亦須先惠

九、欲知小照履歷等項之刊資價目者請函詢本報必有答覆其刊資收單由本報社直接寄上
如將刊資交與分社在五日以內倘未接本社收單即請函告本社

十、本志每册之定價俟印成發行時規定之對於各省政府大學圖書館則增送閱覽

緊要啓事一

啓者連日接到之推薦狀、現住所及職務多有過於簡單者、今後塡寫現住所務望將市名街名門牌號數均行塡出、倘其住址、爲一見瞭然較爲明顯之處、方可免塡門牌號無論如何所寫住址、須以通信有効爲必要、若僅寫市名、即作爲無効、至職務一項僅塡商、政、軍、學、等字亦嫌簡單、今後商界須塡某號經理主人執事等等字樣軍政等界須寫其現職如現已退休、可寫以前最後所任之職務、其餘即以此類推

緊要啓事二

第五次發表之推薦者姓名及省別錯誤殊多深爲抱歉本部現正重事整理除已發現隨時更正外仍望推薦諸君常加指示俾免錯誤以昭核實

投狀諸君公鑒

推薦狀及發表之氏名均移登於第七面消閒世界欄

啓者、日來各界投寄推薦狀、其踴躍實出意外、在本日以前所接到者、已於第五次發表之、但其到時、倘在第五次已經發齊之後、則悉行歸入第六次、投狀諸君、今後如欲早得發表、其狀則須早寄、譬如第六次發表、其狀則須於前三日寄到欲於特此奉達、希注意焉

本報東北人物志編纂部啓

大連 秋風清爽中水上運動會
男女健兒池中各顯好身手
午前成績多爲打破新紀錄

大連中華青年會主辦之中華健兒水上運動大會、於秋風清爽萬里無雲之九月八日午前九時、在大連運動場水泳部舉行矣、是日也、水泳場之週圍、懸有中華青年會會旗、池之中央、高揚青天白日旗、迎風飄揚、頗呈光彩、參加之團體、於所定之八時陸續入場就席後、即由該會之執行委員閻級韜氏致開會之詞、大、謂、今天我們在這舉行中華第七次水上運動大會、蒙水泳部諸君先生的指導、並諸位職員熱心幫忙和各運動員踴躍參加、以及各界來賓、熱誠贊助、才有這樣的盛會、敝會是非常的榮幸和感謝、但是敝人所最希望的、是運動諸員、都要本着運動的道德或運動的眞精神、來互相競賽、使這次的成績、多多造新的記錄、使這次運動會結個圓滿碩大的果子、方不負敝會的盼望和在場諸君的期望、最后祝運動諸君努力猛進、謹以此作開會之詞云云、詞畢即由競賽職員發令、開始競賽、茲將當日所獲之成績誌左、然查成績之中、打破客歲紀錄者、爲數頗多、爲可慶可賀、至於來賓方面、更呈踴躍、其關心運動可見一斑矣、其成績及氏名列次

少年組五十米(自由)
第一次(五十四秒五分之二)
一、劉有春(西公)二、王成志(私塾)三、張本盛(嶺普)
第二次(五十一秒五分之三)
一、林鈞福(伏普)二、林鈞章(伏普)三、王全坤(西普)
第三次(五十秒五分之一)
一、孫長祥(中青)二、潘成書(西公)三、譚家倫(西公)
第四次(五十八秒五分之三)
一、周長日(西普)二、劉茂泉(西普)三、郭永祥(嶺普)
第五次(四十二秒)
一、譚營謙(老普)二、朱賓春(老普)三、尹寶珠(老普)
第六次(三十九科五分之二)
一、楊忠芝(老普)二、孫立家(老普)三、胡樹蓮(十公)
第七次(五十三秒五分之一)
一、王景武(沙公)二、薛吉三(老普)三、趙秉安(中青)
第八次(四十五秒)
一、安立浩(二中)二、張永年(西公)三、王蘭田(西公)
第九次(四十七秒)
一、郭永興(伏普)二、周茂興(老普)三、唐起義(伏普)
第十次(四十秒五分之四)
一、于壽仁(中青)二、徐振謂(商工)三、郭義泰(西公)

成年組百米(自由)
第一次(一分二十八秒五分之一)
一、史興隆(沙公)二、王成名(中青)三、王永緒(二中)
第二次(一分四十一秒)
一、曲忠厚(沙公)二、孫立國(西公)三、徐興群(沙公)
第三次(一分四十五秒)
一、于清瀚(二中)二、蔡殿閣(西公)三、劉鴻禧(沙公)
第四次(一分四十二秒)
一、朱炳榮(西公)二、劉長昇(嶺普)三、劉清吉(電鐵)

少組二百米(平泳)
第一次(四分三十五秒五分之二)
一、李憲廷(中青)二、潘成書(西公)三、李元日(沙公)
第二次(三分五十二秒)
一、徐振渭(商工)二、呂忠堯(中青)三、于壽仁(中青)
徐振渭、爲商工學校之學生以三分五十二秒、打破客歲之新紀錄

成年組百米(背泳)
第一次(一分十六秒)
一、吳廣標(大商)二、孫萬章(沙公)三、許興群(沙公)
百米之成年組背泳、吳廣標以二分十六秒、打破第六次之記錄、在水泳界造成新紀元
第二次(二分一秒)
一、趙德榮(中青)二、于清澣(二中)三、朱炳榮(西公)
趙德榮、又以二分一秒、造成新記錄

少年組百米(自由)
第一次(一分二秒五分之二)
一、邱宜洪(西公)二、陳秉政(中青)三、張炳盛(中青)
第二次(二分)
一、林鈞福(嶺普)二、朱賓春(老普)三、潘成書(西公)
第三次(一分四十二秒)
一、譚學謙(老普)二、胡樹林(佐公)三、李云擧(伏普)
第四次(一分五十六秒五分之二)
一、孫長祥(中青)二、夏樹福(西公)三、林鈞美(伏普)
第五次(一分四十七秒五分之一)
一、劉玉相(西公)二、郭永新(嶺普)三、郭義泰(西公)
第六次(一分五十秒五分之三)
一、史永禮(西公)二、張永年(西公)三、王維邦(青年)
第七次(一分四十一秒)
一、于壽仁(中青)二、徐振渭(商工)三、劉猷桐(西公)

成年組五十米(自由)
第一次(四十三秒)
一、曲忠厚(沙公)二、劉鴻禧(沙公)三、高信忠(中青)
第二次(四十二秒)
一、劉成昇(嶺普)二、王永緒(二中)三、于清澣(二中)
第三次(四十二秒)
一、蔡殿閣(西公)二、于清吉(電青)三、祥興群(沙公)
第四次(四十一秒)
一、孫廣瑞(中青)二、姜作相(電青)三、金德厚(二中)
第五次(三十八秒五分之四)
一、譚學儉(老普)二、劉仁斎(電青)三、朱炳榮(西公)

少年組二百米(自由)
第一次(五分八秒五分之四)
一、張炳政(中青)二、周長義(西普)三、劉茂泉(西普)
第二次(四分四十三秒)
一、林鈞擧(伏普)二、江曉瀾(中青)三、于壽河(西公)
第三次(四分二十五秒)
一、孫長祥(中青)二、林鈞美(伏普)三、孫得勝(中青)
第四次(四分十一秒五分之一)
一、王維邦(青年)二、王有田(西公)三、李憲廷(中青)
第五次(三分五十秒)
一、于壽仁(中青)二、徐振渭(商工)三、劉猷桐(西公)
徐振渭、爲中青高級第一學年學生、竟以三分五十秒、打破紀錄、
第六次(三分四十二秒)
一、譚學謙(老普)二、楊中芝(老普)三、孫立家(老普)
譚學謙既打破徐振渭之紀錄而又造成新紀錄云
自此已近午刻、遂由在滿洲獲得水上運動權之央興隆君入池作模範水泳表演、大顯身手、聲彩不絕。繼演奪萍果、數十健兒、出沒水中、此搶彼奪、煞是好看、捧腹叫絕、休息半時後、由午後零時半、又繼續開會、其成績再錄

將取締販賣蚶蠣 恐有傳染病疫
並檢驗周水虎灘海水有無害及人身之病菌

最近市內所賣牡蠣等海產物、因爲不潔、故有疫病之傳染、大連警察署、爲明白事實計、已命多數之防疫監吏等、嚴慎調查中、然如老虎灘、周水子、北崗子各方面之非衛生的現象、已瞭然目前、故官署亦感有多少之遺憾、因之對該各處之有無傳染病之媒介、及於人生衛生上有害否之事項、曾施以科學的研究、於六七兩日中、並將周水子、老虎灘各處之海中污水、汲取送至滿鐵衛生試驗場、請予檢驗、一方面在警署之醫務室內、由奧山囑託醫等、亦施行檢微鏡之檢查、結果於七日正午頃、在老虎灘所汲海水中、已發見有多數之雜菌、然是項微菌、於人體有害否、因尚未受有動物性之試驗、故未判明、總之三二日後、經衛生試驗場檢查試驗後、已可明瞭、然在此秋涼之候、亦屬爲疫病流行之期、故大連警察署爲期公衆衛生之安全、今後對於各市場之鮮魚、蔬菜等之洗濯場、及是項行商人之品物洗濯場等、決宗施以徹底之調查、如發見設備不完全時、即命其從速改修、其他如使用野外水泡之污水、及在古井旁洗濯等、亦決對的嚴禁云

法院事項

△原告 王文濟被告李峨臣 請求薪金二百元二角二分 (八、一八)

瀋陽 赤軍飛機與軍艦 近日仍來犯邊
前線上來電報告 砲兵團開赴昂站塡防

某機關接得息據梁忠甲旅長來電報告於月之四日午十二時赤俄飛機二架飛翔天空至我軍陣地窺視約半時許即飛去下午三時又來一架亦約半小時即飛去又四日晚六時赤俄飛機二架視察扎賚諾爾我軍陣地約一時即飛去併擲下炸彈一枚投入沙土內並未暴發因我抱鎮靜宗旨亦未還擊云(確)

又訊據軍艦隊長尹祖蔭來電報告於月之五日下午一時三江口地方由彼岸駛來俄軍艦一隻滿載赤軍機關槍二架駛入我岸巡視一週退去並未射擊云(確)

又訊據黑河鎮守使巴英額來電報告於月之五日早五時赤軍開來鐵甲車二輛自行車八輛駛入我軍陣地並放槍數排約半時才駛回彼軍陣地特此電聞云(確)

東北防俄軍一一軍長王樹常前曾電令蕃北戴河炮二五團迅速北上赴昂塡防該團長周青山奉電令後急飭所部士卒整裝於月之七日由北戴河防地乘北寧專車去打通轉赴昂々溪塡防當日該團長拍電至

彭廳長奉派入京

東北邊防軍司令長官張學良氏頃因辦理建設事宜必須與國府方面接洽是以特派建設廳長彭志雲代表入京接洽該廳長奉命後聞於三二日內即整裝南下云(確)

中俄交涉中 軍務處加班

中俄發生交涉以來形勢上較趨緩和而兩方面之設備仍日趨嚴重昨悉長官公署軍務處處長以該處在此期內一切事務均行忙碌最近每日積押事務甚多故於月之七日飭令自本日起每日早七時上班下午五時下班前後計加班四個鐘頭云(鴻)

王交涉局長 訪唔駐遼德領

東北交涉總局長王鏡寰氏現以中德某項交涉應行解決特於月之七日下午二時偕隨員四名赴小西邊門外德國駐遼總領事館訪晤領事葛必與氏協商一切云云(飛)

吳總訓練監 回江之任務

騎兵總訓練監吳泰來氏於月之七日帶領隨員返江探其之任務係奉張學良司令長官之命令到江省赴滿洲里視察該地邊防事宜及指揮防俄騎兵之訓練云(飛)

巨匪押解來瀋陽

遼陽蓋平一帶有悍匪報字九江好者被遼縣公安局捕獲會同羽黨四名於月之七日下午二時乘南滿路一〇二次客車押解來省送往地方法院依法懲治云(礁)

禁軍隊擅行拿車

軍興之際徵集民車事所恒有惟任意拿車致碍柴粮車不敢進城社非保衛民生之所宜也當局有見及此昨由東北憲兵司令部出示曉諭市內之軍隊需用車輛應赴軍用車輛事務所接洽不得擅自拿車違者定予重懲並布告市民一體知照云(石)

省黨部不日 遷入建設廳 廿日開始辦公

省黨部擬遷入建設廳辦公等情已早誌各報經(記者)詳細調查始知前因中俄交涉險惡當局未暇顧及今中俄前途稍有曙光當此訓政之時刻不容緩是以在建設廳院東樓成立黨部於月之七日僱工人修理房屋今已將竣不日遷入約在九月二十日起始進行黨務工作云(確)

渾河內浮來女屍

渾南保安寺前渾河內於月之七日下午二時從上流浮來女屍一具年三十餘歲身穿汗褂白褲白襪無鞋被擺船朱德智看見撥船趕上打撈上來已氣絕多時體稍微腫而身無傷遂報告朱家夾河警所派員檢驗撿埋拍照招領屍云(確)

長春 李局長暫緩他調

吉長吉敦鐵路局長李葆平氏前有奉到交委員命令轉調一節已誌本報繼其任者亦有任命韓麟生氏之說但昨又據省垣特訊云張主席對於李局長他調之擧業經致電東北交委會若其暫緩發表是以李葆平氏易委之說近又打消云

常旅長公畢返防

東北陸軍騎兵第四旅旅長常泮橋前爲報告該旅最近防務躬親晋省在本埠略作勾留即於日昨下午搭東省列車遄返農安防所云

黑龍江 兵站醫院 遷至扎蘭屯

黑龍江省副司令長官公署軍醫處長蔡亞民前奉帥諭因中俄交涉日趨險惡不幸發生戰事兵站醫院尤爲先設之必要故前派該處某科長前往博克圖站組織臨時醫院刻因該站地方狹小諸物缺乏現已稟請上峰實行遷至扎蘭屯矣

千山 七十餘名之股匪 帶人票十二名
侵入高占屯僅搶一家

今年之胡匪到處皆是已數誌報端雖有警由自衛團竭力剿除而胡匪到處肆蹦如入無人之境肆無忌憚月之四號突來胡匪七十餘名盤據千山站左右樹林中墳塋內共帶人票十二名匪首報字三靠在埠北高占屯村外晚入高占屯村孫連家中見孫氏室內無人即各處搜不意於炕櫃內找着孫連夠即時帶出用鐵掀將孫氏之臂扎傷後用八音手槍打孫氏䏶吧遂索現洋且將孫氏之糧米令鄉中貧戶分之所有孫氏家中各物搶掠一空仙家東西絲毫未動謂夜一點鐘帶人票始逃走云云

安東 王縣長返任過安

寬甸縣縣長經景度日前因公前往遼寧晋謁當局就商藥項要公去後茲已竣事該縣長遂於昨二日乘經安遼車到安下榻鴨江春飯莊以便面謁陳交涉署長藉便休息二日即返任

工商會電滙 大洋四十萬 勞軍以勵士氣

安東市民反俄大會昨電南京國府蔣主席東北邊防軍司令長官公署鈞鑒蘇俄在我國宣傳赤化復違反非戰公約編遣赤隊擾我邊疆焚殺擄掠行同盜賊本市市民及各團體激於義憤特開反俄大會爲喚起民衆精神作有範圍之宣傳有秩序之遊行完全出於愛國熱誠並無絲毫軌外行動縱遭非常壓迫決不以意外之挫折中止進行議由商會先撥奉大洋四十萬元電滙前敵勞軍外並由市民繼續籌欵置備物品慰袋分贈我軍以勵士氣而作外交後盾特此電上聞安東總商會率全市工商同叩云

本社啓事

各分社若以現大洋以外錢鈔滙於本社時按照左開行市

▲今日之行市

大洋兌金票 八七、〇〇
大洋兌鈔票 九九、四〇
大洋兌小洋 一二一、〇〇

經理部啓

保險的百揆忌煙露

一、准能頂癮
二、准不犯病無一點痛苦
三、准能十五天忌好(普通煙癮)

地址 遼寧小西關上頭郵局對門
百揆製藥公司營業部啓
電話一二八四

齒科 早川醫院 院長 早川高志 大連市西通九十三番地 電話三九七一番

沙河口派報處 呼出電話九三八二

聲明作廢
啓者鄙人原領荒地一段計地十叁晌五畝坐落依蘭縣寨拉屯東至溝子南至王成西至程喜北至程喜於前赴街辦事將照丟失尋找無着當即呈請縣署准補新照嗣後舊照無論落在中外人手概作無效特此聲明
依蘭何順啓

緊要廉價出售市房廣告
茲以鄙人等在公主嶺河北朝日町三丁目一號地建有市房七十二間即合盛通舊址地基面積二千坪週圍磚牆高一丈二尺擬行出售價格鈔票三萬元價廉已極有欲置者至本院商議特此廣告
防累觀 姜彩臣 焦壽忱 陳維環 同啓

洮昂 齊克 鐵路局警務冬季制服招標廣告
本局現擬做警務冬季用青呢制服四四二套青呢大氅二三件坎布棉大氅二四〇件羊皮大氅一五二件防水布雨衣一六〇件橡筋棉皮鞋二四双勾眼棉皮鞋二六六双滔得棉皮靴一五二双貂絨皮帽一三六頂貓皮帽一五頂武裝帶三八條皮帶一五二條青裹腿四一三付小指揮刀八把定於陽曆九月十六日下午二時在洮南總局開標凡殷實商家有願承辦者務先期到本局庶務課繳納投標押欵現洋三百元領取投標簡章及投標單可也特此廣告
民國十八年九月 日

齊克鐵路工程局標購動力車壓車平車廣告
本路擬購動力車四台壓車十二台大平車五十台如願承辦各商務於九月十八日前向洮南本局材料股領取或函索標單招標簡章暨詳細英文說明書定於九月十九日午後一時在遼寧省城大西邊門外馬路灣四洮路駐瀋辦公處當衆開標凡投標各商於開標時須繳投標押欵現大洋三百元中標者撥作承辦押欵未中標者於該標解決後如數發還特此佈告週知
中華民國十八年八月 日

齊克鐵路工程局招商包工裝卸枕木鋼軌廣告
爲廣告事本路現擬招商承辦裝卸大宗枕木鋼軌有願承包者仰即逕到本局材料股領取標單及招標簡章定於九月二十日下午三點鐘在本局大廳當衆開標恐未週知特此廣告
中華民國十八年

吉敦鐵路局廣告 第十二號
本路全線通車將近一載所有工程次第告竣逐漸趨入營業範圍但本路常年用欵約需四百三四十萬元而進欵不過一百七十八萬元出入相差爲數甚鉅若不預先籌劃力求收支相符豈祗虧累主權喪失亦在意中職此之故本路不得不參照東省各路運率將三四五六等貨物運率酌量變通略爲增加以資挹注并對于沿線大宗特產仍分別核減運價用廣招徠業經呈准交通委員會在案定自本年十月一日起實行除將增加運率附表列後俾衆週知外特此廣告
附件本路改訂貨物運率表

區別 \ 等級	一等	二等	三等	四等	五等	六等
零擔	七厘	六厘五	五厘五	四厘五	四厘	三厘
整車	六分	五分	四分五	三分五	三分	二分

零擔以一百公升計 整車以一噸計
(木材)元木(洋火木包含在內)方木木板窰頂木減價二成五
拉法蛟河方木元木因水運競爭關係減價三成
爲減輕沿線居民擔負起見關於高粱小米包米由吉運往沿線各站者減價二成五但祗限於整車

吉敦鐵路工程局招標承辦飯車廣告 第十四號
本局招標承辦飯車定於九月十五日在長春本局開標如願投標承辦者應將標函連同押欵於開標期前寄到本局車務科至招標詳細章程可逕向長春本局車務科或吉林車務科駐吉辦公處函索並附郵票四分即行照寄特此廣告

吉敦鐵路工程局標購油染料雜品廣告 第十五號
本路現擬購買油染料計臭油鉛油油泥汽油鑛油道岔油亞麻仁油黑紅鉛粉油灰等十一種又雜品計誌旗春木鐽電石電池生石灰道釘砍刀號公升磅等十一種分二次招標定於九月二十五日上午十時爲油染料開標日期同月二十六日上午十時爲雜品開標日期有願承辦者限九月八日以前來本局用度科領取標單及說明書并看標樣投標押欵各現洋一百元可以銀行或長埠殷實商行之實欵保單替代於投標時一併繳納無論中標與否均予發還此佈

大荷蘭保險公司謹啓
逕啓者本公司創辦水火人壽保險事業已八十五年於茲矣營業所及已遍滿全球資本之數已達金票六百萬元信用卓著久已馳名五洲中外咸知近爲擴充營業起見除早已在上海天津等處設立分公司外復於營口委派德茂洋行爲代理如蒙各界惠顧則本公司無任歡迎之至
營口經理德茂洋行董子豐

裕東煤鑛收回自辦廣告
長春分銷本鑛長春分銷向係委託大興長號代理現在本鑛產煤成色優數量日旺茲爲竭力推銷國產起見茲將長埠分銷處收回自辦煤價力求低廉噸量力求準確運送力求迅速以副惠顧諸君之盛意凡我國人愛用國產者零躉批無不竭力歡迎
長春西三道街裕東煤鑛總批發處謹啓 日長電話一三〇一
本煤廠日長電話二百七十三番 中國電話六百二十三

大連煙台線第一快船廣告
敬啓者敝行代理福壽丸輪船專駛大連芝罘以來深蒙各界關垂至爲感紉惟恐各界尚未週知該輪之優點特登報聲明該輪重量一千二百噸頭等客室十二人二等客室二十九人並特三等客室能容百餘人統共能裝九百餘人其機器之堅固行駛之迅速殆無倫比而房間之敞朗清潔陳設之完善美備以及員司殷勤伺候週到又爲該輪之特長誠爲連煙線向來未有之好船凡搭客載貨無不極稱便利如蒙惠顧當知言之不謬也
鹿玉軒記輪船代理行謹啓 大連加賀町三十番地 電話長六一一七 三八五一

有志電影事業者之良好機會
敝公司經營東北影業以來即本以提倡國產影片扶助社會教育爲前提開辦幸受各界之信仰先後曾在各地分設七大影院進步之速四載以來東北營業界之新紀元近復努力於攝製工作故有一開東大俠影片及一銀幕界一雜誌出品茲更爲推銷國產業起見擬招請職員一數位薪金自三十元至百元如具有下列資格及自能勝任此者自登報之日起請將詳細履歷投函本公司職員徵求部合則函請不合恕不作覆
(一)高中卒業或同等之資格者
(二)精通日本文語與略明英文者
(三)須有三年以上之商業經驗者
(四)須有相當之保證者
(五)職員徵求部限本月十五號截止
(六)各處應徵來函尚在選擇中截止後一經審查合格再行分函通告
遼寧浪速通一九 新生活影片公司職員徵求部

要緊廣告
逕啓者敝號執事商中和君股東商中和堂因有高就不願前圖業於舊曆八月初二日辭退在敝號數年以來東西應享有之利益邀衆親友撤底清算領出此後永斷葛藤敝號營業無論如何概與商君無涉恐未週知特此聲明報端
西崗子平和街四八番地 三順醬園啓

敬謝儒醫張輝明
特登報鳴謝同病諸君莫失此良醫敝人素患咯血病凡二十年之風疾一日手到年歷經中西名醫診治時愈時犯終未能除根加以一廿餘病不治百病叢生其痛苦不堪言狀月前舊病大作醫者束手自值此危急之際幸蒙友人介紹張師明先生診視據該醫當時自稱殊有把握可指日而愈吾以爲多年舊病豈一醫所能除根但期稍解眼前痛苦足矣詎料服藥兩劑而起連服數劑精神恢復一時未覺月而病若失擧家慶幸交口稱感誠未料及多年舊病一旦解除欣感之餘敬草數言登之報端爲同病者諸君告兼表謝忱耳
儒醫張輝明寓西崗大龍街八十九番老德記藥房內 宗魁五鳴謝

總廠杭州豐禾巷
支店 濟南院西街緯三路 南昌洗馬池 哈爾濱三道街五道街
遼寧鐘樓南 裕和綢緞莊啓 電話二四二一

敬告同胞
蘇俄違犯公約侵我路權變致邊釁恢意非善幸賴邊防一軍已經出發凡我民國衆應當一致禦侮其戰勝指顧間事耳但最要之法首先愛國富則民自強第裕和綢緞係杭州多年名廠出品精良早蒙各界贊許茲減秋令更衣禦寒之時特于九月五日即舊曆八月三日起大價卅天照碼七扣承做帳料金字工價每架祇收現五毛以資優待

上海大戲院
陽曆九月七號開映 新人公司最近傑作
社會倫理 警世巨片 空門賢媳
(導演嚴獨鶴 主演王漢倫)
寺兒溝 明星大戲院
陽曆九月七號放映 大中華百合公司最近傑作
第一古裝 歷史巨片 美人計
(導演王元龍 主演張織雲)

琴書影片公司附設
西崗 世界大戲院
自陰曆八月初四日起映
明星影片公司新出世之傑作 奮鬥的婚姻
導演 程步高 主演 鄭小秋 胡蝶 王獻齋
下期預告 明星公司之新出品 離婚 懺悔

雲旗書畫潤例
山水畫則 中堂五尺拾貳圓、四尺拾圓、三尺八圓 條屏五尺每條五圓、四尺每條四圓、三尺每條三圓 冊頁扇面等小品每幅兩圓 四折每幅兩圓
篆隸書則 五尺三圓、四尺兩圓五、三尺兩圓 對聯與中堂同價 條屏每條照中堂五折
以上素紙加半 劣紙不收 先潤後書 約期取件
通訊處 大連市福星街二百四十二番地 扈雲旗
收件處 沙河口啓明書社 大連市西崗子東關街義成齋

消閒世界

劍俠誌 （承訓）（二）

既入對舍、則少女已易短衣窄袖、青帕裹首、執長劍如雪、光照一室、男子謂標曰、此吾女也、深曉劍術、其技極精、君苟不信者、姑一試之何如、標錯愕未應、少女已挺劍而起、揮灑渾脫、白光燗爍、屋圍逼仄、設二椅一案、男子與馬標立於門隅、室中地位固僅二三尺許、少女舞劍作圓形、縱橫上下、而不出三尺之外、標但覺劍光所及、寒氣森凜、毛髮悚然、少女舞罷、倚劍而笑、謂男子曰、此君骨骼勁練、亦是個家、然不諳劍術、未足以橫天下也、標至是始憮然驚服、謝男子曰、吾無眼不識奇人、開罪於丈、幸勿芥蒂、且丈之姓氏、可得聞乎、男子曰、吾學劍四十年、姓名無人能道、君但呼我以萬里雲、吾女爲劍娘可矣、標深致敬慕、長揖見之、劍娘斂衽微笑、男子曰、此間旅店殺人多矣、官不敢捕、吾聞其著惡、欲殲之以除地方巨害、店主吳一龍、雖勇不足爲慮、獨其師以髯僧者、亦通劍術、不特君非其敵、即吾亦未必即能勝之、能勝之者、獨吾女耳、言次、忽聞肆人之傳更者、擊柝丁丁然、循廊下過、標曰、丈勿高聲、恐肆人聞之、易於爲備、男子笑曰、吾正欲其知而爲備、大丈夫行事、當光明磊落、何爲乘人於不備也、標曰、吾衆皆在外廊、今當招之入矣、劍娘忽曰、勿須勿須、是數人者、技未必精、吾輩轉當保護之、是多一掣肘事也、標面似而有慚色、男子慰之曰、盜衆雖勇、吾父女與君三人足可了之、固無勞他人相助、標意少解、乃請於男子、俟寇至時、先出與鬭、男子諾之、但戒以善爲防衛、乃靜嘿以待、少頃院門忽砰然而闢、盜數十人執炬持械、如蜂而進、標自室內、持鐵鞭二、重三十餘斤、躍而出、直趨人叢之中、揮鞭四擊、盜皆披靡、忽有盜首二人、率十餘盜繼至、一盜以刀力劈馬標、標以鞭格之、一盜乘間以七節鞭擊標足、標急躍起高數丈、幾爲所擊、復與盜力戰、二盜首勇甚、標將不敵、聞男子呼曰、馬君速退、吾援汝矣、

晉亭雜錄

談 （二六八）

（續上）四方縱有猛威加海內者、不能威加海外、守七、不如守在四夷、劉敬知其然也、謂高祖曰、天下初定、士卒疲於兵、若匈奴之硬强、未可以武力服也、冒頓（音墨特）殺父妻母、以力爲威、未可以仁義說也、賊以嫡長公主妻之、彼必慕爲閼氏（音胭脂）生子必爲太子、冒頓在、固爲子壻、死則外孫爲單于、可無戰以漸臣之也、遂遣劉敬、使匈奴結和親、稱舅甥焉、劉敬差矣、親莫親於父子、冒頓既殺父而妻母矣、不知有父子、安知有舅甥、々不知有舅、外孫知有外祖耶、特高祖新歸自白登、心實厭兵、其心所患者、在肘腋、不在夷狄、既不能令、受命何妨、於以知高祖之能忍辱也、小不忍必亂大謀、故今日殺韓信、明日醢彭越、今日征英布、明日執樊噲、殺戮諸將、以爲幼子地、忍匈奴之小忿、以全副精神、除肘腋之大患也、求伸於內、不得不暫屈於外、舅甥之稱、不得已也、雖然、此稱舅甥、較館甥於貳室者、迴乎不同、彼則榮此則辱、辱莫辱於奪妻、奪家人子、再奪良家子、而昭君出塞、其辱沒中華大國、雖黃河之水、弗能浣也

法華普門聽法記 其六 小純

仍屬能聞之根、於功夫上亡去所聞容易、亡夫能聞較難、言如是漸增者、謂如上返聞聞自性的功夫、逐漸增進精修不懈、慢慢更亡其能聞、所聞能聞同歸盡寂、所聞亡而聞與盡、能聞亡而聞根盡、至此塵根兩盡、若著落地便成住空、若住於空、則雖得聞不住者、謂今塵根兩盡、亦不著空、不但所覺空、且至能覺亦空矣、故曰覺所覺空、所覺空即證人無我、能覺空即證法無我、而法無我實難於人無我、必以大乘眞空妙有觀而空之、然后法無我之能覺始可空也、言空覺極圓者、夭因空而空其覺、此空不能算圓、因覺而以覺空、此覺亦不能算圓、今以空去空覺、并亡其而爲空、以空去覺空、復亡其而爲覺、故可謂圓矣、夫而極之、覺即是空、求能覺之相不可得、空即是覺、覺能空之相不可得、則覺而無覺、空而無空、故爲圓之極也、言空所空滅者、唯覺極圓無覺相可得、則所空滅、唯空極圓無空相可得、則能空亦滅矣、言生滅旣滅者、夫所空滅者法空也、

仿元人圖繪 三國演義

仿元槧三國志平話 香月商先生繪

繪圖禁止轉載

百七十三回

卻說章武二年夏六月，東吳陸遜，大破蜀兵於猇亭彝陵之地；先主奔回白帝城，趙雲引兵據守；忽馬良至，見大軍已敗，懊悔不及，將孔明之言，奏知先主。先主歎曰：『朕早聽丞相之言，不致今日之敗！今有何面目復回成都見群臣乎！』遂傳旨就白帝城駐劄，將館驛改爲永安宮。人報馮習，張南，傅彤，程畿，沙摩柯等，皆歿於王事，先主傷感不已。又近臣奏稱『黃權引江北之兵，降魏去了。陛下可將彼家屬送有司問罪。』先主曰：『黃權被吳兵隔斷在江北岸，欲歸無路，乃不得已而降魏，是朕負權，非權負朕也，何必罪其家屬？』仍給祿米以養之。

卻說黃權降魏，諸將引見曹丕。丕曰：『卿今降朕，欲追慕於陳韓耶？』權泣而奏曰：『臣受蜀帝之恩，殊遇甚厚，令臣督諸軍於江北，被陸遜絕斷，臣歸蜀無路，降吳不可，故來投陛下。敗軍之將，免死爲幸，安敢追慕於古人耶？』丕大喜，遂拜黃權爲鎮南將軍。權堅辭不受。忽近臣奏曰：『有細作人自蜀中來，說蜀主將黃權家屬盡皆誅戮。』權曰：『臣與蜀主，推誠相信，知臣本心，必不肯殺臣之家小也。』丕然之。後人有詩責黃權曰：

降吳不可卻降曹，忠義安能事兩朝？
堪歎黃權惜一死，紫陽書法不輕饒。

曹丕問賈詡曰：『朕欲一統天下，先取蜀乎？先取吳乎？』詡曰：『劉備雄才，更兼諸葛亮善能治國；東吳孫權，能識虛實，陸遜現屯兵於險要；隔江泛湖，皆難卒謀。以臣觀之，諸將之中，皆無孫權劉備敵手。雖以陛下天威臨之，亦未見萬全之勢也。只可持守，以待二國之變。』

丕曰：『朕已遣三路大兵伐吳，安有不勝之理？』尚書劉曄曰：『近東吳陸遜，新破蜀兵七十萬，上下齊心，更有江湖之阻，不可卒制。陸遜多謀，必有準備。』丕曰：『卿前勸朕伐吳，今又諫阻，何也？』曄曰：『時有不同也。昔東吳累敗於蜀，其勢頓挫，故可擊耳；今既獲全勝，銳氣百倍，未可攻也。』丕曰：『朕意已決，卿勿復言。』遂引御林軍親往接應三路兵馬。早有哨馬報說東吳已有準備：令呂範引兵拒住曹休，諸葛瑾引兵在南郡拒住曹眞，朱桓引兵當住濡須以拒曹仁。劉曄曰：『既有準備，去恐無益。』丕不從，引兵而去。

卻說吳將朱桓，年方二十七歲，極有膽略，孫權甚愛之；時督軍於濡須，聞曹仁引大軍去取羨溪，桓遂盡撥軍守把羨溪去了，止留五千騎守城。忽報曹仁令大將常雕，同諸葛虔，王雙，引五萬精兵飛奔濡須城來。衆軍皆有懼色。

桓按劍而言曰：『勝負在將，不在兵之多寡，兵法云「客兵倍而主兵半者，主兵尚能勝於客兵。」今曹仁千里跋涉，人馬疲困。吾與汝等共據高城，南臨大江，北背山險，以逸待勞，以主制客，此乃百戰百勝之勢。雖曹丕自來，尚不足憂，況仁等耶？』於是傳令，教衆軍偃旗息鼓，只作無人守把之狀。

且說魏將先鋒常雕，領精兵來取濡須城，遙望城上並無軍馬。雕催軍急進，離城不遠，一聲礮響，旌旗齊豎，朱桓橫刀飛馬而出，直取常雕。戰不三合，被桓一刀斬常雕於馬下。吳兵乘勢衝殺一陣，魏兵大敗，死者無數。朱桓大勝，得了無數旌旗軍器戰馬。曹仁領兵隨後到來，卻被吳兵從羨溪殺出。曹仁大敗而退，回見魏主。奏大敗之事。丕大驚。

正議之間，忽探馬報：『曹眞夏侯尚圍了南郡，被陸遜伏兵於內，諸葛瑾伏兵於外，內外夾攻，因此大敗。』言未畢，忽探又報：『曹休亦被呂範殺敗。』丕聽知三路兵敗，乃喟然歎曰：『朕不聽劉曄之言，果有此敗！』時值夏天，大疫流行，馬步軍十死六七；遂引軍回洛陽。吳魏自此不和。

卻說先主在永安宮染病不起，漸漸沈重。至章武三年夏四月，先主自知病入四肢，又哭關張二弟，其病愈深，兩目昏花，厭見侍從之人；乃叱退左右，獨臥於龍榻之上。忽然陰風驟起，將燈吹搖，滅而復明。只見燈影之下，二人侍立。先主怒曰：『朕心緒不寧，教汝等且退，何故又來！』叱之不退。先主起而視之，上首乃雲長，下首乃翼德也。先主大驚曰：『二弟原來尚在！』雲長曰：『臣等非人，乃是鬼也。上帝以臣二人平生不失信義，皆敕命爲神。哥々與兄弟聚會不遠矣。』

先主扯定大哭，忽然驚覺，二弟不見；即喚從人問之，時正三更。先主歎曰：『朕不久於人世矣！』遂遣使往成都，請丞相諸葛亮，尚書令李嚴等，星夜來永安宮，聽受遺命。孔明等與先主次子魯王劉永，梁王劉理，來永安宮見帝，留太子劉禪守成都。

和曠園寄原韻 （蔡清禪）

吾友曠園泐曠達，相逢拍手說前緣，高歌唾玉霏霏屑，好語穿珠乙乙聯，文字論交神味雋，風流雅集古今傳，此情耿耿如金石，車笠尋盟永不騫。

送同社陶岫樵先生之濱江軍幕 疊曠園見寄韻

運甓惜分陶士行，邊庭多事正機緣，沈沈劍氣山河北，耿々文光奎斗聯，設策屠龍薯葦健，誓師倚馬檄書傳，此行我爲班生慶，萬里鵬程快舉騫。（蔡清禪）

西泊泛舟

乘興來西泊，從容喚小舟，人聲喧兩島，江水漲三篙，塢[illegible]花如醉，波澄月可撈，一帆隨所適，不復念塵勞。

東北人物志

推薦狀第五次 九月八日發表

遼寧省

張學良三八二 袁金凱八五八 段
鴻志八二二 麗睦堂八二三 鄒作
華八一〇 翟文選八〇四 洪維國九二
〇 范永才七九〇 史靖寰五四五 沈
能毅五三五 戴景賢五一〇 劉玉權五
〇〇 何果忠五〇〇 張之漢四五五 何
五四〇 劉毅卿三八四 劉榮嵩三五
裴煥辰三五九 楊鳳祥三五九 李福
振三五九 李寶璐三五九 李家鼎三五
九 張文泉三五八 胡子晉三四六 鄭
占一三三五 李毅三三四 曲連魁三
〇 范高平二五九 孫文城二五九 夏
椿年二五九 孫華卿二五九 顧燏二
九 潘守信二五九 盧級二五九 趙
景雲二五九 陳錦文二五九 郝殿卿
二五九 張世溥二五九 于閎屛二五九
士沛瀾二五九 王嘯和二五九 王
灝二五九 曲葵午二五九 安海瀾二
九 李子初二五九 呂輪卿二五九 車
仁二五九 閻紉韶二八三 辛賡瑞二
六 吳學禮二二三 王貴臣二一七 陳
隱二二三 宋峻蕃二〇九 賈廣學
一六二 劉實福一五三 侯顯謨一五三
剛一四九 張煥和一四八 高學本一四
王文卿一五〇 于德溥一五〇 景佐
四 蔣登翔一四一 方德明一三七 惠
秋陽一三九 李連仲一三六 蔡峻峯
一三五 楊慶春一三四 馮履謙一三三
佟得一三〇 劉祥致一二三 于麟
炳一二三 陳文學一二一 黃文閣一〇
八 李勝馨一〇七 張鑫源一〇五 由
獻廷尖 劉志中九五 聶聘三九三
高吉先九二 彭賢八八 鮑竹蓀八六
于長富八五 劉志飛八四 馬子陽
八二 孫仁軒八〇 溫鐵玉九 趙
笑華七七 周大文七六 于藍階七五
張子颺七五 崔青林七四 張伯川
七四 烏森七四 杜鳳亭七四 崔崇
起七一 薛瑟堂七一 邢士廉七一
孫鼎銘六九 婁學熙六五 劉恩榮
六五 滕子頤六五 張麟閣六五 穆
慶瑛六五 劉祝三六五 張玉山六三
慶超六一 郭淳然五九 劉玄圃五九
馮庸五七 張永壽五七 董子衡五六 朱
春山五五 林涵五五 馬占鰲五四 韓
鏃秀五三 姜承業五三 宮祥垣五三
王漢章五三 王建極五一 卞宗孟
五二 陳載虞五二 曲作楷五〇 傅
士偉五〇 錢朝元五〇 周迪評五〇
王明宇五〇 盧寶田五〇 張欽堂
五〇 關魁一五〇 董鳳祥四九 王
文峻四八 邵愼亭四七 趙廣南四七
楊家城四七 胡顧齡四六（以下
四十五票） 齊恩銘 于學忠
張學銘 莫德惠 鮑文樾 胡
若愚 何豐林 霍懋臣 汲金
純 劉海泉 王樹常 李德新
談國桓 劉風竹 王樹翰 王
毓桂 張惠霖 李獻廷 張崑
遲子祥四四 張本政四四 談國楫
四三 趙成德四三 連對廷四三 王
恒桐四三 王兆田四三 蔣齡益四三
陳奉璋四一 丁鑑修四〇 陳時昇
四〇 楊雲史四〇 郭道甫四〇 徐
維新四〇 王維周四〇 王瑞華四〇
劉逢原三九 張宣三三九 徐德慶
三八 康景濂三八 陰鳳山三八 于
國翰三八 傅像廷三八 恒岱三七
高任旃三七 李芥三三七 張啓軒
三六 錢公來三六 賈伯周三六（以
下三十五票） 魏采章 蔡清禪
楊品一 馬龍章 張仁堂 徐
香圃 王明政（以下卅四票）
修振家 趙雨時 徐慶春 孔

昭燚（以下卅三票） 葉省五 佩蘭 曹冠甲 武子章 郭連
周元馮 馮景異 陶明濬 李
奉璋（以下三十一票） 劉金
銘 彭世棨 王殿印 劉逢明
（以下卅票） 徐東春 莫東鎭
李世良 梁世暄 曹子衡 盧
寶田 于益安 龔光宇 周天
放 齊世英 陳立本 金梁 孟
俊臣（以下廿九票） 馬文彬
王竹公 馬錫九 那潔忱（以
下廿八票） 榮臻 張振鷺 丁
廣文 白銘鎭 富占魁 韓麟
生 韓麟春 李石甫 胡曉村
高文翰 盧景貴 胡毓坤 朱
光沐 祁彥樹 高維嶽 趙梯
青（以下二十七票） 呂化南
周玉蒼 方永昌 屠郁忱（以
下二十五票） 劉仙洲 秦華
楊毓珣 周濂（以下廿四票）
海幹臣 馬延壽 韓隆毅 聞
慶善 崔國粹 劉瀋邦 周
政（以下廿三票） 陳泰珍 劉
冠三 劉漢廷 戰纘華 王會
廷 金鼎榮（以下二十二票） 劉
于長富 高會芳 綱立英 劉
維一 王明珈 徐英廉 潘復
許尙忱 韓麟鈞 常計高 忠
秋陽 陳光鑄 高勝岳 王靜
軒 于珍（以下二十一票） 陳
鴻勳 洪福純 李仁育 王
英 曲克臨 胡純讚（以下二
十票） 孫兆安 金玉聲 徐鳳
儀 馬笑如 馬春山 陳明常
蔭圃 楊作棟 戰凝塵 韓家
吉 蘇正誼 扈雲旌 王之蘭
王吉格 孫玉寶 白文清 孫
辛堂 潘仙洲 丁宏荃 蔣賓
劉瑞章 曹雅泉（以下十九
票） 闞朝璽 傅麟閣 楊化南
張大魁 吳鑾和 車蘭田 李
友蘭 張文軒 李德新 李維
軒（以下十八票） 劉銘三
樊德光 臧啓芳 趙子義
趙壽山 項子中、高甲三
劉德修 孫君福 徐芳名
李樹芳 李玉樞 陳福祿 楊
鳳山 文成富 王敬三 王致
和（以下十七票） 申鍾嶽
關景繆 韓耀曾 王奎彤
安春軒、方々閣 李輯五
李景雲 李心一 李逢春 常
計高 向景炎 于春塘 沈瑞
麟 吳錫山（以下十六票）周
元澂 趙金龍 孫榮明 李子
清 張大魁 張彥忱 萬景軒
劉鶴莊（以下十五票） 劉純
一 劉潤川 賈連閣 董世德
穆繼多 曲葵午 顧義堂 林
鴻財 張成箕 楊鴻緒 沈鴻
烈 李鳳文 洪家治 陳新暖
張博忱 孫慈山 祖憲廷 谷
次亭 邵承康 車雨三 張克
湘 張世昌 陳子源（以下十
四票） 李彭年 王輯忱 王鑫
泉 李魁一 張良佐 曲樂亭
丁耀東 王宏度 齊世英 楊
鍼吾 劉學舉（以下十三票） 石
郝恩相 侯起元 賈蘭亭
秀峰 黃信之 林御服 李子
恒 李英堂 諸錦韶 王匡
振武 范鐵生 徐家恒 才裕
達 王榮閣 張毓賓 陳嘉康
高魁五 李景春（以下十二
票） 姚子楊 高憲卿 律長庚
金玉璞 馬空群 帥文秀 朱

捷 蔣殿瀛 由普逃（以下十
一票） 楊圻 婁鳳藻 劉萬俊
劉廷漢 劉作霖 潘德宣 韓
瑞昌 廣恩榮 劉占閣 劉和
聲 張利堂 吳凌閣 林憲祖
于雲五 陶連昌 孫文敷 張
紹謙 慕學篤 馬周忱 韓振
華 周子楊 房香閣 高元中
丁煜南 蘇鹽田 蕭漠傑 郭
久安 趙誠恕、陳德榮 李昱
春 楊子雙（以下十票） 蘇
乃亭 周培炳 恩麟 張汝賢
張福成 張漢卿 胡文浩宛秀
秀 魯庠梓 袁岳麟 李連富
閣之如 宋玉桂 岳祥麟 紀
應湘 范瀋川 孫廣祥 馬運
鴻 徐械 高文 馬海濤 張
忠義 張凌雲 陳馥 陳文
如 劉華一 陶履敦 莊明 程
廟志 鄢慰高 董豐永 白連
三 劉品一 劉懋元 劉錫五
景和 韓浩符 萬枝榮 鄒
景炎 劉洪業 李萬選 岱道
豐 于鸞興 修長春 賀寶璋
田肇治 申賓廉 馬雪鵠 陳
新畯 王中國 王有模 韓國
連 陳德馨 李秀賓 梁劭如
曲克安 孫子傑 孫寶廷 林
魁一 王浩生（以下九票）
吳錫珊 張知吏 王楨銓 金
文軒 李介藩 王承斌 鄒
作民 劉儒堂 張尉文 戰
興華 張俊武 徐殿富 胡煥
章 姜孝風（以下八票） 張作
賓 王家瑞 王孝移 毛五雲
柏桂林 張仙梯 于會清 王
仙雲 王延東 白純義 李顯
庭 王恩權 萬國賓 李錦五
李秀升 趙精卿 石蒋瀛 蕭
德潤 韓子安 趙西府 董秀
良 許洪濤 張啓香 孫伯軒
胡純讚 金扎拉芬 孫蔭棠
（以下七票） 牟文山 馬仁田
實興 李精日 安春和 張振
譚卓如 董昌颺 趙松棟
楊耀鈞 華春庭 陳時昇 張
耀東 秦汝權 馬海龍 封紹
曾 周興邦 王書閣 曲耋香
陳儒林 宋玉高 邢壯觀 吳
悳堂 閻百川（以下六票） 王
蔭棣 李廣琳 曲子源 陳象
新 蔣登翔 焦序東 陶春昌
陳我虞 孫咸庭 王永福 梁
學齡 穆聖瞻 劉德修 田逃
訓 李輔廷 左秀章 艾紹昌
李集成 溫執權 王昭章 欒
雲奎 胡振聲 張守讓 宋華
豐（以下五票） 苗貴賜 王金
山 高翔鵠 安慈民 周從政
金榮桂 胡兆庚 孫成謀 高

營海 高少卿 馬龍譚 馬福
山 張一勸 張培芝 張蔚堂 通
舒硯蓀 楊春逢 馮春泰 劉
福田 龔文軒 韓占魁 王古
民 劉兆祥 喬滋國 許億
年 張金相 王立廷 王復魯
陶尙銘 李穆生 王成運
王潤澤 曲模亭 申振先 張
海鵬 張廷楣 張興顯 郝銘
三 孔健時 王維都 王祝
三 李廣林（以下四票） 朱
長緒 李厚民 張裕榮 張星
五 劉子豐 李新民 李慶芳
孔祥芝 牛希伯 傅麟閣 朱
霽青 李程九 李任剛 黃奎
光 劉恒聲 魏振倫 趙敬甫
賈三亭 劉煥章 張雲成 徐
福善 姜仲芳 林成秀 楊鳳
鳴 張星五 朱長翰 劉德
黃贊鍾 武耀宗 張學騫 烏
澤聲（以下三票） 許萬亭 陳
憲章 湯銘新 李蔭棠 劉崑
胡天民 王瀛傑 霍文清 郭爾
珍 唐采奇 何果忠 麗義堂
徐榮 鄭殿珍 鄭明道 趙文
魁 趙連科 趙硯田 程義明
許國棟 戚肇一 陳國士 張
偉超 胡維屏 尙潔泉 周
勝 車連雲 尤玉山 張相綱
毓兆廷 郭鈺山 陳欽順 張
學成 石作秀 王金川 孫文
煥 姜文憲（以下一票） 葉青
閻家齊 王培之 郭光甲 王
桂岩 于鴻池 李會卿 李克
政 高紹謙 金鼎臣 孟天成
趙政舉 齊賓章 陳祝三 張
思曾 高殿 邵讓之 邵顯
周 吳星恒 許儼年 趙子珍
王占文 王榮之 李魁 李
占三 江炳靈 李岳忱 李堯
天 劉輔庭 侯鐵三 丁鴻順
王錫九 王家驥 王子豐 王
明 李獻芝 朱卓 朱子厚
沈韶堀 周淨南 馬子敏 高
飛 張爲東 梁楷 萬咸章
裴瑞亭 勝墨村 程鵬遠 蔣
祖蔭 戴壽濤 韓崑燧 渥拱
辰 霍鏡如 于子龍 趙振綱
王錫和 任馨山 夏玉田 許
應年 趙彥史 高紀毅 王越
王駿（以下一票） 李尙林 劉
化久 蔣希斌 王伴山 孫入
仲 李仲二 袁兆廣 姜國記
施恒如 姜作周 吳盛卿 杜
級三 周守一 王道周 尹永
祥 孟松喬 李元秉 姜毓三
倪文藻 侯起萃 張發洪 郭
蘭珍 梅佛光 馮萬貴 蔡文
三 邊國瑞 魏大同 羅文幹
譚芳亭 王延武 王日祥 王
天祥 朱梅春 許恒超 楊蔭
普 劉毓琨 王夢馥 李春峰
姜竹萱 孫還浦 曲克清 林
讚廷 金明德 徐鑑良 劉蓬
山 劉不同 王燊薌 李獻之
王錦 王香閣 王同光 趙質
桂 李興華 封善軒 任宗昉
馬錫藩 李與九 高叔勳 馬
奎九 馬賡年 張鳳岐 張濟

廷 麻德慈 郭東陞 勝運
通 蔡子陽 盧子名 潘岳東
劉化九 閻奎林 潘壽彭 王錫
雲 潘向陽 劉尊五 徹育崙
麴西園 麴世德 欒佩石 王
霈 王恩慶 鐵海珊 于開藻
丁玉山 孫天福 白純仁 白
興周 方勤軒 王慶祺 王永
和 李德一 李仁峰 李廣銓
樹棠 幸德潤 呂殿卿 車連
任升堂 于聲遠 白衍堂 于
芝 王榮卿 王子範 池仙瀛
朝雲 王正家 韓隆韶 蕭樹
森 薛俊廷 李恩延 劉煥文
盧秀忱 臧啓方 蔡湘溥 劉
英 劉程九 裴鳳衡 董英斌
晉武 劉夢九 劉宗嚴 劉冠
超綏若 楊毓青 黃依山 黃
訓庭 喬恩漳 梁希文 孫恩
元 郭實森 郭鼎九 陳宗岱
崔顯廷 傅英麟 戚鴻藻 常
崇起 陳玉琤 陳化春 陳玉
符 陳德恕 陳寶森 張文山
張清泉 袁績深 柳景權 馬
顯廷 秦萬福 倪覺成 馬子
九 高魁 孫惠臣 孫鑑臣
宋錫武 吳德俊 孫田 孫
鴻勳 孫奉瑋 孫蓮亭 孫濟
川 孫紹宗 祝守箴 何其靈
吳文山 金濤田 周世琮 李
升海 韓亨鈞 單廷恩 傅賓
王仁 崔儀忱 馬星五 金明德
王義志 金貞邦 李子陽 宋
大本 邢子豐 宋繼遠 李兆
元 安積德 巴謝聲 安積學
鍾子貴 張發宏
（女界）于鳳至一五〇 吳李佑陞
二九 朱津鉉六九 岳玉春六六 沈
卓如三三 周淑清四〇 建才三八
姚 文三六 吳仲班一八 王淑秀
一四 成玉芳三 王雅君一〇 谷瑞
至一〇 王松岩一〇 董貴琳七 趙
書箴六 王成蘭五 胡崔淑言五 楊
幗忱三 張勵錫二 張淑貞二 劉秀
俠二 鄭玉桂二 程立芳二 白寶峰一

吉林省

張作相八三 李桂林三四 孫仁軒
二九 劉 二七 王篮芹一四 吳大
可八二 林鶴皐八〇 李杜七三 劉延
祺六七 王明遠六四 馮金波六四 張
作濤六〇 傅廣四七 孫明珍四五 譙
金聲四四 荊成九四 趙學良四〇
魯俠民三六 朱永濬三六 劉春明
三五 劉延漢三五 馬海濤三〇 張
毓貴二六 魏宗蓮二五 韓登岳二五
沈玉和二三 郭恩波二三 魁陞三
劉國銓二三 孫華封二二 徐良儒
一〇 王荊山一〇 蔣樹春一〇 張
王秉衡一九 修雲汀一七 董子山一六
崔延廷一五 單文卿一五 魏鑑一五
王德林一四 魏乃新一四 蔣運達
一四 誠允一三 金如山一三 馬錫
麟一二 王化宣一二（以下十票）
富文華 姜仁山 蕭魯香 張
志正 陳國賓 陳學九 張潤
齊 鄭文樂 穆斤雲 王化民
王秀峰 牟子贍 李蔭棠 谷
遇春 孟協廷 胡魯五 徐鏡

清 秦慕賢 梁晉封 樊式如
劉廷一 王儒春 文象春 王
浩然 于子章 章叔淳 張寶
庫 史心清 左春榮 李恩九
吳長春 孫大有 徐子聘 惠
仲援 梁尊一 唐玉衡 張秉
衡 張永津 陳會僧 郭連璧
蓮芳 楊登舉 蕭樹棠 靳造
華 魯同恩 穆純昌 張九齡
隋餘九 馮國琛 楊崇武 楊
于登雲 史策勳（以下七票）
霖于彬 李青山 洪維世（以
下六票） 于榮九 王子茹 李
慶芳 王鑾春（以下五票）
董文光 楊殿型 王殿尊 張
劉如九（以下四票） 張志超
傅龍 劉鴻慈 段硯農 張晴
李士超 郝子衛 蘇桐芳
介民 井濟源 尹德明 王玉
珊 王化仁 楊維邦 劉正心
喬占奎 楊實源 紺騏 王德
（以下三票） 張繼宗 堵實珍
明 史槐三 由維屏 杜占春
孟師孔 張麟閣 韓紹琦（以
下二票） 奎芳洲 趙廷忱 司
龍甲 仲延級 終龍濤 張振
漢 陳學椿 張壽山 韓樹棟
才燮忱 王寶善 郭潔華 周
懷印 周玉柄 郭海忱 孫秀
之（以下一票） 仲發肅 傅貴雲
張翼軍 李景巢 李德新 范鵰
影 蘇雅齋 譚維翰 馬仲援
郭向陽 張作棟 張作詩 張
子良 張文魁 黃書紳 張銘
先 陳楊廷 顧馥柞 富集安
程延先 湯殷先 楊葆忱 萬
茂森 萬書麟 單友軒 楊景
元 趙馭 劉鐸 紉尊五 趙丁
一 管永勝 劉魁一 劉燏棻
潘錫九 鮑世昌 劉寄塵 劉
紹漢 鄭萬成 閻海樓 劉遇
鈞 劉佩文 關正禮 關文翰
魏鵬齡 叢香齋 叢雨村 顏
承瑞 趙功 蕭振贏 譚子茹
于雲格 于東洋 于清潭 于
聘三 王世選 王相臣 王殿
成 王祖璋 王建恩 王德馨
王麟 安玉樵 由秉謙 吳
玉琛 李綸三 李榮九 吳
式安 吳星恒 李春山 宋
長福 初興漢 李魁臣 李奉
璋 杜瑞霖 李英 孟秀山 李
國卿 李杜 苗全 金福貴 周
懷龍 孟昭聖 周汝俊 姚振
九 胡名山 徐全勝 畢江清
郭景泰 徐殿春 陳瑞麟 徐
景昌 馬芳亭 高青山 郭圖
田 孫振棠 孫連山 高文傑
高冠廷 馬鵬舉 律協夔 姜
春圃 施汝霖 苗長惠 孫曉
峰 孫笠忱 禹英韶 徐俊三
高子元 孫繩武 孫鼎忱 張
偉超 張凌辰 張壽山 張成
之 張雲程 張英華 張忍堂
梁蓬閣 張明遠 韓樹蔭 遲
貴 傅定雲（女界） 關淑哲
三

黑龍江省

萬福麟三二 劉景瑞三〇 王彭
齡二一 劉崇忠二〇 傅純四九
李科元四八 丁超四五 呂榮寰四五
王樹聲四一 楊步墀三七 金鑑鎭
三六 竇聯芳三六 王正青三九 李振
聲二八 吳泰來二六 范其光二六
張厚琬二六 張景惠二六 王德林
二三 徐實珍二三 劉德權二〇 張
玉珽二〇 楊文緒一六 高廣謙一七
康景濂一六 高雲崑一五 趙運豐
一四 岳維川一四 李瑞亭一四 李
東圖一四 楊樹人一四 李科元一三
華贊華一三 宋立魁一三 王守忠
三 王紹琛一二 閻守維一〇 韓
光第一〇 蘇民生九 張毓生九 劉
鴻泉九 劉鳳池八 馮廣有八 牛
立品八 陳裕恭八（以下七票）
孫裕治 楊寶源 程秉衡 金
聲 王景山 王伯岩 許鳳岐六
（以下五票） 徐乃文 朱冠卿
蔡運升 楊致煥 朱吉祥 宋
佩文 賈尊 李廣閣 鄭繼周
劉湘泉（以下四票） 于景文
郭清 楊玉山 趙增譽 高雲
崑 張選三（以下二票） 紀
豐三 姜玉香 馬子元 劉介
臣（以下一票） 徐長熙 巴
英額 王海峰 王鴻國 申成
吳 朱占元 朱萬選 李良忱
李良傑 李萬林 李棟朝 邵
振綸 林維翰 吳鎮 孟遠孔
吳士傑 姜興岐 馬永聲 荊
殿五 賀福堂 張雲贊 張士
忱 趙繼周 楊冠周 赫文衡
趙卿堂 劉煥章 膝亦明 嚴
紹泉 于龍潭 王破純 王宗
周 呂世元 金韜 林家正 范
香城 趙清濬（女界） 劉敬智
四七 張鳳香一〇

熱河省

劉祝三五 姚際清二六 湯玉麟四
五 劉圻四五 凌霄四五 富双英四五
金鏡清三八 王中實三五 劉春明
三五 王汝昌三 張魁恩三 楊
家正三二 王介公三九 朱春霖二六
劉國銓二三 劉德珍二〇 蔣運達
一四 朱壽青一四 曾有翼一〇 樊
式如一〇 劉廷一〇 鄭文樂一〇
郭子珍七 劉宋卿七 汲悉然七
萬璐三五 金石安三五 魏武英三五
郭鼎九六 王家楨六 蔡淑濤六
（以下三票） 郭魁三 吳家象
杜尙 馬楊武（以下二票） 何
秉（以下一票） 王家瑞 蔣延
瀛 劉耀九 肖樹森 肖漢傑
劉錚 李樹芹 陳藏庚 陳維
周 林涵 馬庚年 李成九 陳
秦珍

東北人物志推薦狀

被推薦者	
姓名	
年齡	
原籍	
現住所	
職務	

薛梅祥啓事

敝人前因患病自六月二十六日入同壽醫院之後荷蒙諸親友親臨醫院慰問感謝莫名及出院本應造府叩謝猥以病後身弱加以公務叢忙迄今尙未償願謹先登報即祈鑒原是幸

感謝名醫

鄙人前因患病遍請各醫用藥均如沉大海毫無效驗嗣請同壽醫院楊鳳鳴醫士診治并於六月廿六日入院針藥兼施沉疴漸愈至八月十八日已經出院在家略事休養於九月三日銷假任事矣以群醫束手之病一經楊君診治即妙手回春不愧名醫也感激無以爲報特登報端略鳴謝悃

薛梅祥啓

圖章失聲失明作廢

啓者余所用之長圓形篆字象牙圖章已遺失如有拾得者作廢嗣後改用方形眞字者方爲有效恐未週知特此聲明

薄治升 啓

賣紅磚

多小窰近工業區

大批現貨

到馬路灣總公司接洽

多小公司啓

電話 一五六二 二一二五 一八六三

獵銃 空氣銃 獵具附屬品

二十年紀念 折扣 大賤賣

自八月二十日至九月二十日

日滿商會 大連市吉野町二〇番地 電話四二六六番

一家三口同慶康强

朱君鹿樵之家庭經驗

韋廉士醫生藥局之出品性和效大適應各級年齡之需要是其特色例如韋廉士紅色補丸及清導丸適用于成人嬰孩自已藥片適用于小兒近又增加一種如意膏爲成人小兒通用之皮膚專藥關于該數種藥品治療之功能北平東四魏家胡同內南吉祥胡同四號前清候補道朱君鹿樵近曾來書述其經驗如左 內子素患經血不調週身酸痛中西醫藥迭治無効迨購服韋廉士紅色補丸諸症悉愈而且飲食加增身體較前更健此丸眞治病補身之妙品也小兒學超身頗虛弱且患肝腸發熱便秘各病予投以嬰孩自已藥片大見功効現在身體茁壯胃納良佳全無疾病矣至于鄙人自身久患腿濕每逢夏令奇痒難堪療治無效後閱報知如意膏之功效乃試敷之非但止癢而且除根從未復發實外科聖藥也韋廉士紅色補丸爲天下馳名補血健腦之神品其轉弱爲强之功無分男女老幼每瓶一元五角六瓶八元嬰孩自已藥片爲小兒各種腸胃病之專藥每瓶六角六瓶三元郵力均在內

如意膏清涼滋潤止痒滅菌爲近世皮膚專藥之至善者其價與嬰孩自已藥片相同 三種家用良藥各埠藥房均有代售或直向上海江西路六十號韋廉士醫生藥局函購亦可

勝服一劑清涼散

溽暑蒸人清涼是望于是調冰雪藕沉李浮瓜聊作清涼想耳然而精神困倦口穢痔疼頭痛頭暈肝腸便秘殆非冰藕李瓜所能爲力良以內腑不清內熱無從宣洩如欲清涼徹底舍服用清導丸莫屬矣清導丸以和平之功能却體內之蘊毒蘊毒去斯病根除矣

廣西龍岸楊義興號韋治民君來書云「家嚴每至夏季輒患便秘因之諸症蜂起百藥無效後試清導丸數劑竟得強健刻已飲食如常精神飽滿矣

清導丸每一瓶大洋六角六瓶大洋三元郵力在內

遠東總發行上海江西路六十號韋廉士醫生藥局各埠藥房均有出售

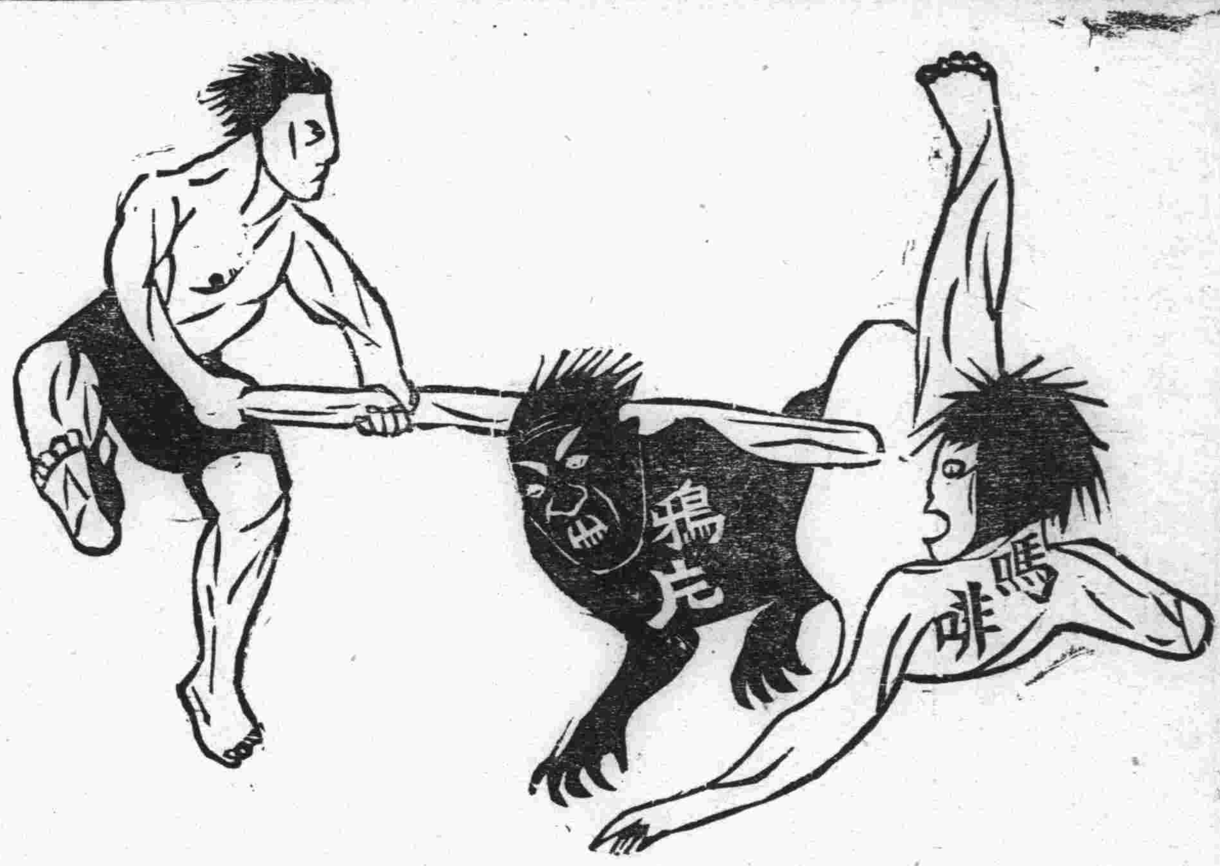

原名除煙片

哈佛如意片

總理遺訓 打倒 嗎啡雅片 海洛因

國民政府嚴禁雅片諸君快戒便宜哈佛氏如意片 藥性王道和平確實戒煙最靈深願黑籍同胞請一試莫疑難強身體又除患 苦海回頭便是岸

每瓶大洋三元

由美國政府許可經中央政府註册 上海工部局衛生處化驗給予證書爲憑

總廠 美國芝加歌 韋森製藥廠

總發行所上海韋森西藥公司

東三省總經理 遼寧鼓樓南 五洲大藥房 中國電話一三七六

各埠 大藥房 均有出售

滿洲報星期副刊

大連市山縣通一四二番地
發行所
中日合辦
滿洲報社

中國女子的病態十二種

（何如）

望門寡……二婚奴……貞節婦……死人婚……
獨身人……多夫者……小婆子……灶下婢……
半開門……出典妻……上床老媽……打底姨娘

社會的推宕、一層一層的壓逼、有種種的病態、何止上列的十二種、這都爲了男權的擴充、數千年以來、對於女子的束縛、只有加緊而不肯放鬆

辛亥的光復、女權有參政的運動、經過多少次的開會發表議決案、但社會看到一部分的解放、只是少之又少我國人口、號稱四百兆、自然有一半是女子、希望全數的解放、是做不到的、就以少數的解放、亦都有名無實男女的婚嫁自然以一夫一妻的條件爲主要、大人先生的納妾、雖不始於今日、就現有的妾、予以解放、足見實行的眞心

但是一夫一妻、因爲必要的問題、而我國的婚姻訂立「父母之命、媒妁之言」亦是不可少的、既然是父母作主、不必取得兩方兒女的同意、什麼指腹爲婚、已錯誤在前、於是嫌貧愛富、遂成了焦點、有些貴家大族、誤信宋儒的腐化「一與之醮、終身不易」在已成夫婦的人維持個人的貞操、那是對的這「望門寡」的惡論、有抱牌位作親、有的送還聘禮、以李合肥的名門、老五的夫人做了望門寡婦、其實老五的面容、她沒有見過、只貪圖了遺產、拋棄終身的幸福、在她個人是很安適、因此風博、有許多人繼續、這眞是女子的病態、要根本剷除、才好

望門寡是出於大家的女子希圖一時美名、做出這像什一件事、貧家的女子、於丈夫死後、多則半年、少則二月、亦就有人給她作媒、俗諺說，初嫁由父母作再嫁由自身」在婚事將成未成的當兒、男女約定地方、作一次的面談、二婚奴答應了、她的聘金、有的阿婆收受、有的料理前夫的殯葬、他們的行徑、是自然正當的、獨是二婚奴的出門、不在家門、而在野外的土地堂、既嫁之後對於娘婆二家有禮合的聘送、桃源縣的二婚奴、因爲禮合的欠缺、鬧成殺傷的風潮、本來夫死再嫁是很平常的、有的拖了油瓶、卷了家產、這又當別論了

夫死再嫁、名曰二婚婚奴夫死不嫁、名曰貞節婦、貞節婦、是不容易的、要含辛茹苦、三十多年、纔得地方的呈請、與朝廷的獎賞、有的家世富厚、有子撫養、她這守節是有希望的、有的家無隔宿之糧、又無承繼之人只靠了鍼黹、度那苦楚日月宜賓東鄉、有位節婦、受了三十年的苦、臨到旌表來時她忽然不別而去、所以某大家的節婦、在請旌時將她咬斷的手指、給予趙文華、在當時一般性的衝突、幾有不能自持之勢、在個人的自立守貞守節、無非好奇、在國體的立場「寡婦上山」原是越王的手段、即前清的旌表貞節、亦不過騙人『皇太后欲嫁於皇兄』那不是煌々的上諭嗎

婚姻的獨立、是生者的要求、死人成婚、這不是笑話呢？去年三七市的董家五哥死了、母兄不忍五房的消滅求婚於小江李家、李家的姑娘、已死了十多年、這次董家五哥的求婚、居然送盤過神、同生人一樣、只不過迎娶時、不用花轎而用喪槓、先期擇定日子、合葬於山中又由三房過繼一子、承祀香火、這眞是有錢的人多作怪董李的死人婚、是社會的病態了

在前時的男婚女嫁、都由父母主持、到了相當的歲數父母便一切都預備好了、爲兒子授室、是父母的天職、現在的男女、婚嫁已不由父母作主、男的得不到意中人每有獨身主義的宣言、女的何嘗不如是一年一年的過去只有獨身的悲哀、那有男歡女愛的快適「欲速則不達」獨身人原是代名詞、同學中豈是沒有知心的伴侶同學中因爲倡言獨身、怎麼好接近？這也是一種病態了

獨身人當然是病態、多夫者又豈可取以爲訓！她每次的跳舞、要求她同舞的男性不知有多少、跳舞的前後、她已決定了、但是她的多夫只跳舞之夫、因跳舞而酒醉研究性的明瞭、舞場的觀者個個都贊美、她並展出誘惑的手段、一人盡夫也、我一人而已」像這樣浪漫的奇女子、亦太過了、所以她的行動、我認爲病態

小婆子、只有大人先生、爲了表示他的闊、張宗昌討了二十六位姨太太、現在別府相臨、只有雅仙與他的夫人、某部長原有五個妾、這回到廣東、又討了兩位、湊成了八仙、本來帝制遺留的毒、只有小婆子最容易出風頭、果然實行一夫一妻的制度、某部長很有點不好處置要整理社會的病態、先從某部長入手、有人題詞「太太不在部長變態、三萬銀子、八位姨太」唉！小婆子

灶下婢是某先生的愛寵、無錫船菜、本來有名、某先生奔走革命不時飲於其家、後來金佛郎之案、某先生遁於使館、往來通消息者、惟灶下婢是賴、其後某先生重整財部、値夫人之喪、乃立以爲正、竈下婢笑對某部長說「先生年正壯、不乏名門巨族之淑女、以爲配、事不三思、後必悔」果然不及一年、逐灶下婢我這對於貧富貴賤的病態、病不在灶之賤而在某先生之忘恩

半開門是秘密賣淫者、自去年九月宣布廢娼、鎮江的雷厲風行、較之首都開放說者、不知孰爲合法？有人主張「娼是不[illegible]娘一[illegible][illegible]的門的暗娼、多的不計其數、六月裏、有人查到金陵開、見到了馬二姑娘、在旅館開間、是要受檢查的、馬二姑娘是半開門、秘密賣淫、較明娼發達、這很有關係的病態不能聽其放任的賣買式的婚姻、已經實行幾千年、鄉下的丁商、湊集得一百元、或十數元、聘定了一個新婦要是生涯茂盛、生男育女、那是不成問題、設或鄉下不能發展、資本鄉娶了妻、於是由隣里的媒證、出典於某人、滿年取贖的有了、補找全價的亦是有的、處外的出典妻是同其他田房契有一樣的效力、唉、社會的病態

既然不易、半開門的遇合廢娼之後、自有上床老媽、亦足發洩臨時的性慾、儒林外史的大脚婆娘、大言不慚又有廣式的看護婦正名定義是上床老媽了、不過這些性的病態、不用正當的方法、便是社會的罪惡

打底娘姨、上海是頂多了她們的出身、是過去的娼、現在不花而葉、名字是老九老七、在花頭的利益、所得獨多、遇到知心的人、引到小房子、實行「姘」的主義、不過上海的廢娼、已不成問題、哈同的房租加高、只有打底的現在

以上所述、都是社會的問題、第一要鄭重女子的人格在婚姻上有自由的可能、第二規定了一夫一妻的制度、至然小婆子的胡鬧、灶下婢的賤格、其他望門寡誤在父母的主持、二婚奴要在自己的明白、第三正當的婚嫁貞節婦的腐化、死人婚的多財、已經養成了病態、再說到獨身人、感於摽梅之怨、多夫者失於性慾的發達、半開門、上床老媽、打底娘姨這都是廢娼的關係、出典妻[illegible]地方的病態、我能不？

◆……羅馬法王之出行

羅馬法王自一八七〇年未曾由宮殿外出最近因與意大利政府締結協定於七月念五日始爲一度之歷史的出行此爲其行列之光景法王就座後由名士肩荷在群衆中恰如鶴立雞群焉

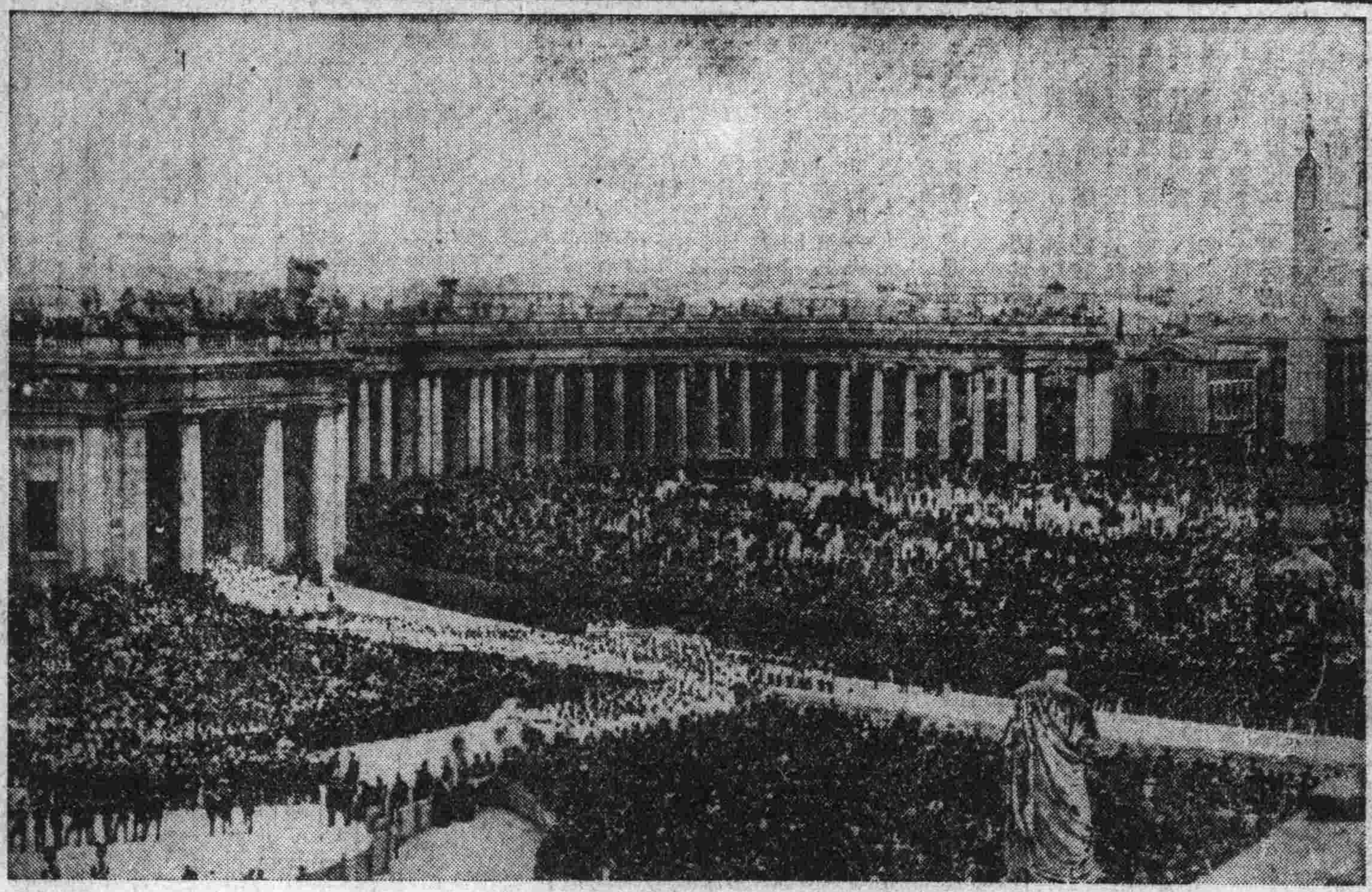

羅馬法王出行時麥集宮前之群衆

婦女的三個時代

（玉梅女士）

好像是有人曾經做過這樣個比喩說少女是金子、少婦是銀子、生了孩子的女人便成了馬口鐵、有人說這是對的、女子的一生沒有再比少女時代可寶貴的了、有人說這是錯了、生育是婦女最神聖的天職、生了孩子的女人不應該受這樣的侮辱與蔑視、不管他這種比喩是否正確、我們先來分析一下這種比喩的方式是從那一種觀念的立點出發的

在過去一切的時代中、人們對於女子估量的標準不是她們的天才、也不是她們的能力、而只是她們的美麗、男人們所需求於女子的、不是創造、不是工作、而只是享樂、女子不是人類社會當中共同奮鬬的一個單位、而只是玩具、只是享樂的淵泉、女子在社會上的地位儘管如何的低下、儘管受着各種的壓迫與摧殘、可是另一方面爲了女性的美麗、人們又往往對她們表示無上的尊崇與頌讚、這種矛盾的現象只有從這裏能夠得到解釋

悠遠的歷史上這種現象成了本能似的習慣、男子所追求於女子的是她們的美麗、女子所用以驕矜男子的也是她們的美麗、女子的愛好修飾與其說是愛美的天性、無寧說是出於迎合男子的需求、不管是自覺的或不自覺的、然而好花的色香不能經久不散、燦爛的彩虹不能長掛天邊、人生還只很短促的過程、女人美麗的青春更不過是短促過程當中刹那的一個片段、所以從這個觀點看來、少女等於寶貴的金子、少婦還可勉强算是銀子、到了生了小孩、綠葉成陰、容光衰減、便只好比作馬口鐵了

這是男性的個人享樂主義、這是受着封建社會所示的個人主義、在過去的時代中不知多少可憐的女性在這種男性的個人享樂主義之下犧牲了她們半生的幸福

我們不否認女性的美、也正和不否認男性的美一樣、我們不希望婦女所貢獻於人類社會的只是她們的美麗、也正和我們不希望男子的僅止炫耀他們壯偉的體格一樣、人類是集體的動物、婦女應該和男子一樣的是這同一集體的眞正有力的份子、少女、少婦和母親自然是婦女一生中截然不同的三個時代、然而這只於是個人生活方式一方面的問題、這種變化在婦女對社會的貢獻和關係上並不發生什麼嚴重的影響、生育自然是婦女的重要任務、然而在生育以外婦女仍舊可以有其他偉大的貢獻

如果你不甘心作供享樂的玩物、如果你希望作一個現代的進步的婦女你應當首先不要把你的美貌當作了神秘的珍奇、同時也不要把青春的消逝祇爲可怖的悲慘、婦女是一個（人）她應當從事於集體社會當中的生產和勞動不應當奇貨可居的用任何方式出賣自己的美貌和青春

好名與爲學

（之根）

爲學本來是一種創造的活動、是根據創造衝動、我們如果持（爲學問而學問）之態度以求學、則誠可以像老子所說的（生而不有）即以爲人已愈有、即以與人已愈多）怡然自樂度那純藝術的生活、是故章實齋氏說（學問之道于人無枝忌）他又說（學問之道于世無矯揉）然而如果換一種心理、就是持好名的心去求學、這就是說拿佔有的衝動代替創造的衝動、不知不覺的便將這種高尚的創造生命的活動一變而爲卑下的企圖滿足佔有欲望的活動、自然不得不埋沒本來的心理、去揣摩世俗的人情不得不埋沒自已的眞性、去應合當時的風尚、這正是所謂的（得人之得、適人之適）像這樣的求學不但喪失了眞我、並且還對於全人類有妨害、所以譚氏又說過（名之所在技忌有所必然也、名之所在矯揉有所必無也）咳、現在我們睜開眼看看如今的學術界裡有多少人是眞正的（爲學問而學問）呢

我念到陶淵明的詩（終日馳車走、不見所問津）的時候、我看楚辭看到（夫世俗之工巧兮、競周容以爲度）兩句的時候、我自已不禁要大嘆三聲、現在所謂的學者那裏是（爲學問而學問）呢、不過是爲着沽名釣譽、爲着自已飯碗問題、一路的去揣測人情、應合時尚罷了、假如這種學術界的毛賊不去打倒、學術界恐怕一天比一天的墮落、前途眞是有不可測的危險呵、有志的學者、我們一齊勉力去（爲求學而求學）不要（爲名而求學）作個眞正的學者才好呢

戀愛與道德

CK

一般道學者流或自命爲老誠的人把戀愛看成極卑下極不道德的事情、看待一般在愛河裡游泳着的青年男女、當極沒有出息的子弟、這種觀念是陳腐不堪的、根本錯誤的、他們的腦子裡充滿着因襲的舊道德觀念、他們只知道些什麼、男女授受不親父母之命、媒妁之言」等等他們是不懂得戀愛的眞義的

我雖然不是哲學家然我可以大膽的說、戀愛是最道德的無愛的地方便無道德、當然這裡說的道德與道學者流所承認的道德、意義不同、人間一切道德的根底恐怕就是「自己犧牲」罷！但這事到知戀愛事時才能如實感到、這種精神常爲熱烈如火的戀愛男女痛切地體驗到、這種高貴的道德性常在戀愛、裡最美妙地顯現爲愛人而犧牲金錢爲愛人而犧牲性命、爲愛人而犧牲一切、不都是自已犧牲的鐵證嗎？

我們再進一步講、戀愛達到結婚的境地、這愛便在物的基礎之上被固定且加深、同時愛的內容經進化轉移而增複雜性、更開拓一個新的境界來、就是最初的戀愛變成夫婦間互助的情誼、更進一步且向了對於兒女的愛情而轉化、這纔而子對於親的愛的報答及更進化而擴大到由家族而鄰人而自已民族、全部乃至社會及世界全人類、吾人間的完全道德生活於是乎完成了、按這講來我們可以說戀愛是博愛的種子博愛是戀愛的結果請問道學先生們難道說博愛是不道德的嗎

我們按生理上來講、愛的要求的人類天賦的一種衝動、就是所謂的「性慾」人間最初在動物時代其求與異性結合確爲了性慾滿足與生殖欲望但進化之後、其慾望淨化醇化變化至於生出了所謂戀愛的至上至高的精神現象、到這時最初所謂劣情及慾望、已沈潛於無意識心理的底下了、有些人說、戀愛是有點大不道德、因爲太偏重在肉慾的享樂上、然而要知道眞正的戀愛除了性慾以外還有精神方面的要求呢！眞正戀愛的生活是創造的生活是向無限未來的自我的擴大與進展、人類因了生殖、因了創造把生命殘留在永久無終的世界上、和那音樂家的作曲詩人的作品在其歿後還、永遠地把生命的節奏傳至世界者全無有異、我們最後可以說、戀愛是用血與肉描寫的生命的藝術、是最高道德的表現、是人類想使有限的生命變爲無限的高貴的努力、是人與人靈魂親合力最强烈這偉大的、日人廚川百村說戀愛是至上的這話講的一不算過火罷！

諸們貴族結婚禮與

美夢與惡夢

(野岑)

巴黎的五月還是未有一些春意、雖然樹葉已經綠遍、裏風吹來、陣陣的只感到冷寂、有時淅淅的飄着雨點、天空被暗灰的雲罩着、空氣裏滿着潮濕而窒息的鉛味、這世界美麗的一角、就這樣無日無夜地被埋於暗黑之中了！

雨後的晚上、幽僻的笛卡兒路、越顯得寥寂了、從遠處也不辨何方飄來的悠悠鐘聲、偶而從小咖啡館傳出來的一聲兩聲的人語、猶都好似天外飛來的唯一之音了！一個暗影從街角像一隻燕子似的迅速地掠過、第二個黑影像一隻餓鷹似的追撲上前：

「妹妹、你到拾地方去？」

一「你路上好麼、你身體好麼？……」

「噫！妹妹你不認識我了麼？一說幾句話又何妨呢」一他將她一把拉住。

一我不認識你、你是誰？

一「走開！走開！

「噫、妹妹、你多殘忍！你多冷酷、你連我的阿哥也不識認了麼？」一

「也不知道誰不認識誰？」

一「走開！走開！」一個少女的影迅速的在一家小咖啡館前飄過、直到克獻路的角上

「說幾句話又何妨呢？」他又追上將她一把拉住「沒話了！話已說完了！早已說完了！」一

「但是我有話呢！妹妹、我有一句話問你！」

在克獻路角上的一家門前男的把女的仍舊拉住、站在着：

「說來！」少女清脆的一聲嚴冷而莊重地

「你與明心要好不？」一女的回答了他一聲冷笑、女的脫身進門去了、男的追逐在後、到了樓梯上：

「妹妹、妹妹、我有一句話問你、你與明心要好不、大家說你們已定出了結婚的日期？」

一「妹妹、我要認個罪、讓我認個罪！一男的把女的在樓角邊逼住、女的面了壁、皮鞋的追逐及聯鎖的聲音、一陣子、急速的三響電鈴後在樓邊的一門裏、女的逃進去了

「先生！給我進去罷、我要與她講幾句話！」一

「趕快關門、趕快關門！」女的說、便逃進了內室、返身鎖上了門

良夜深了！

她倘在牀上、心還是亂鼎地跳着、驚懼與忿怒與嚇怖交併、她們趕走了綿綿的睡意

接着隔壁的鐘響響的敲了三下

窗外一陣飄瀟的風聲、瀝滴的落下雨來了、響響的滴在鉛皮的簷上、冷落而且淒寂的氣味、彷彿是奪窗而入了、不知什麼時候、她入了睡

「眞的你會想到結婚？」

「我們現在是結婚了！」

「人生眞是奇妙呵！」她說她笑了、人間最滿意的事實

「他們結婚了！」天上也不會有道樣滿意的事實罷？她笑了！

「你是我的舅舅呵、怎樣你可以同我結婚？」她頑皮說

「舅舅也可以的、哥哥也可以的。」他說了、便親了他「我要叫你嬸嬸呢！」一

「嬸嬸也可以的！」她漲紅了兩頰、說「這是什麼話？」一

一「呸！你不說麼？你要我叫你聲好聽些呢、不是麼？我就叫你聲嬸嬸！」

「呵！々！你說這樣的話我生氣啊！」——「你再說這樣的話！」

一我夢裡也沒想到我們是會結婚的、天呀、愛情是在幽祕的黑暗中的、牠是傲慢而且怯弱的、許多人他們一生都浸在這種徒然的傲慢與怯弱裏、將愛埋葬了、現在我們戰勝了我們自己的缺點我們是結婚了！」一

一人的一生不但是在不絕地與這四週爲上帝所安排下來的苦痛、戰鬪、而唯一的偉大是在與自己的缺點戰鬪戰勝我們自己的缺點、愛罷愛罷！」

月亮的光、明潔地照入室內、疏星躲在淡薄的雲彩裏五月的和風微微的吹拂、以遼遠的地中海所送來的五月的和風呀、是如此地柔和呵良夜是深了！

一隻小小的鐵絲牀、沉睡着一對擁抱着的愛人、他們微笑着、雙雙同入醉心的美夢

忽地一聲霹靂、月亮掉下來了

她迷朦地張開睡眼、耳邊還清楚而響亮地送來了開鐘的聲音、晨光已從窗帷裏映入、光明趨走黑暗的神秘、原來這是一個夢！

人生短促、然而在這短促的人生道中、夢是如此地不理性的來煩擾着、在一刻千金的良夜！

她凝笑着、在這一晚上竟做了這些美夢與惡夢、全然是不自知的、她一翻身爬了起來、開開窗、五月的和風送來了沉沉的密吻

自法國巴黎寄

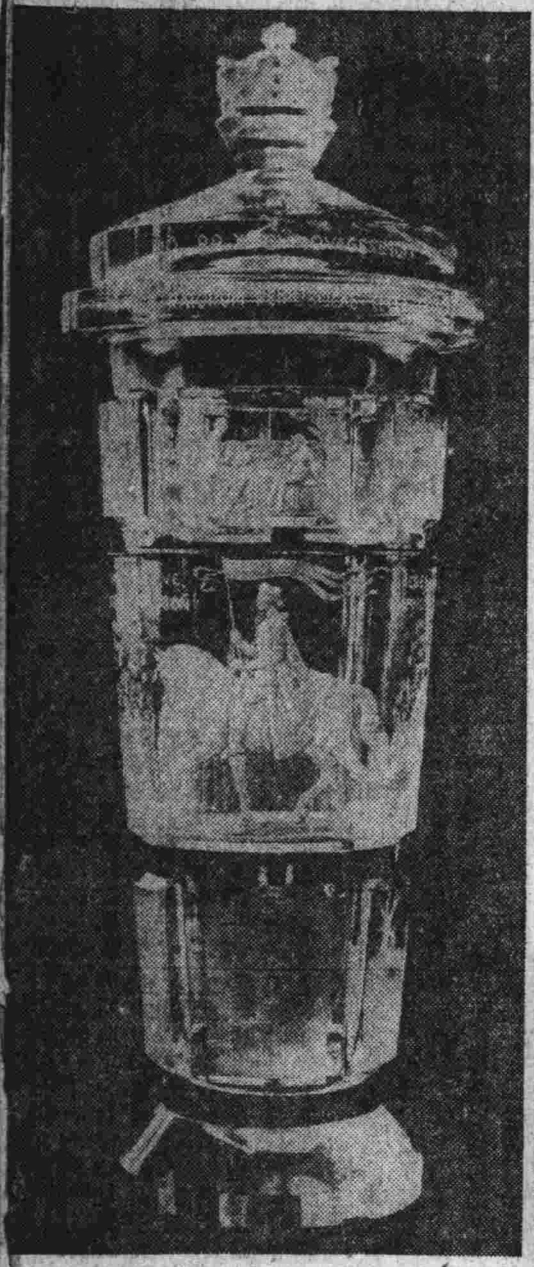

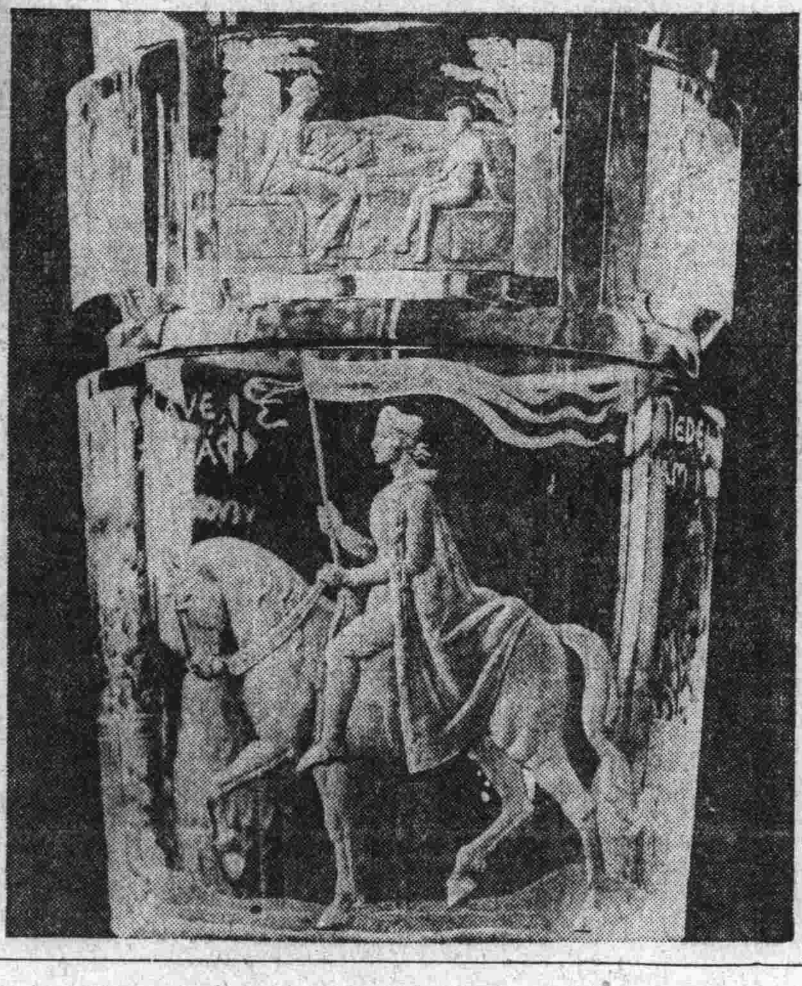

埃及古墓中雕刻琉璃瓶

(兩洞均刻土丹王像)

環繞歐洲飛行比賽成績

德麾齊克列第一

法國航空俱樂部發表環繞歐洲四千哩國際飛行比賽員三分數單、此項比賽、始於八月七日、終於八月二十日、參加者輕機四十三架、凡在速度上穩安上及其他各點上得分數最多者、獲錦標、德國飛行家麾齊克列第一、得一三八、五〇分、第二第三俱英人、一得一三五、二五分、一得一三一分、又唯一女飛行家美人史波納女士列第十、得一二一、五〇分、此單僅示分數之多寡、至於比賽名次之先後、緩日再行發表、傳說英飛行家三人皆飛過意國某區、此事業已開始調查

渡塞納河一次 (三)

(野岑)

雨漸漸的小了、太陽從雲端裏出來、暖暖的悶的感到一種像中國黃梅的氣候、而那幾位從 Dijon上車的先生及太太煩燥地不住地連聲喊着

(悶呀、熱呀)

雨是止了、我與那位先生立在車廊上、望着一路的鞕山與草地及遠々的森林、在這些風物裡都存着一種法國式的溫柔

(還有一小時近、你快到了)他說

(眞的麽)我說

(你到Hauteville預備留多少時候呢)他又問

(大約一個月)我說(我想那邊大概很清靜的罷)

(那邊空氣不壞、可是你得小心、那邊有很多養病的人)接着他又說道(早晚都是很清涼的、你要多穿些衣服呵、夜裏要蓋得好、容易受涼呢)

(先生去過夏的麽)

(不、我有一點小事)異簡單地回答

車在近 Hauteville的前兩站、忽然掉轉了方向、本來我是對着車前進的方向走的、此刻是變成了背向了

車在將到hauteville之前數分、這位先生替我把皮箱擎下、提到了車級門口、車於三時四十五分正到了車停時、這先生把皮箱替我送下了車、跟着我自已擎了小包的雜物及一把雨傘、下得車去

(謝謝你先生、祝你旅途平安)我同他握手道了謝

(你安心點罷、接客的汽車一定還沒有來)(祝你假期中生活愉快、旅行得有趣味)

我看他還上車廂去、深切地靜默地對他致了感激、我感到法國式的溫和、法國人普通所有的溫和了車又開了、我回頭正注意我自已的行李時、從月台那邊來了三位中國學生、還有一個是搬行李的脚夫我的心於是立刻安靜了、好像是辦妥了一件什麼大事似的

一九二九、七、一三、晚

往事

往事怎堪回首

無奈今朝又湧上心頭

我的往事化爲一縷青煙

遠遠的走向天際飛散

我的往事變成曇花一現

永久不再在我腦裡周旋

○

提起往事

不過是疑雲一團在雙方阻欄

到如今雲消霧散

往事不值得絲毫留念

於龍沙二十六八一九二九

我願

(培民)

我願燃起愛的紅光

向殘暗的人群中橫衝直闖

紅光遍射到黑暗的人間

黑暗的人間變成理想的樂園

○

我願播出愛的聲浪

在苦的人海裏飄揚動盪

聲浪充滿了昏頓的宇宙

昏頓的宇宙化爲塵世的天堂

假如你是個青年

（山女）

寫了題目、便想起「現代青年之新信條」中的話來、這與、算是補充前文亦可以、就說是屬於另一方面的事亦沒有什麼不行、總之、這仍是一篇關於「青年」的文章

「青年」在近來、彷彿是帶若干危險性、若炸彈一般的可怕的名稱、但是我以爲、假如每個青年都能令人敬畏、像擲出去的手溜彈一般的勇敢、三民主義的新中國早可以實現了！正因爲青年們都在麻木着、沒有了個性似的一切都在混乱之中！看一看身邊的人、那個像二十歲左右、朝氣蓬勃活潑々的、有着大無畏的精神？朋友！你不信嗎？好、讓我們仔細分析一下看看、那到底是怎麽樣的情形

在老人們的心目中、青年們總是無知的、少不更事的、胡鬧的、荒唐的、自然、這些形容詞中也許有謬誤的、不足令青年們注意、本來、青年與老人是屬於兩個時代思想是不同的、那裏會批評洽當"？然而、青年們、反省一下吧！我們自已的行動中、以新思想的立塲來批判是否全然沒有胡鬧荒唐的事對得住自已呢？我恐怕沒有一個人、如果肯清夜三思的話、總有可慚愧的地方吧？這樣的青年、以中國的未來主人翁自命、高談建設與救中國、能不臉紅嗎？

現在、就事實上看一看吧、青年過去及現在都會在痛詆過官僚的「腐敗」軍閥的「專橫」口頭上、文字上、是多們豐富、清楚？但是、痛詆他人的青年們呢？

開會一類的事、每人都懷着「我去早了也沒有用」的心理不惜犧牲他人的寶貴的時間（也許、去早了是不合理、守時刻是呆子）定在七時開會至少要在八時半才能到齊了「三分之二」！這個、與紳士之流的人物、七時晚到、九時動身、有什麼分別呢

爲着陪了異性朋友（且這樣的用這四個字吧）去散步、談話、看影戲、不妨犧牲了規定的工作、以免在戀愛的進行上生了阻碍、晚到、早退、本是個人的自由、但會不會妨害了同伴、暴露了自已的不信與淺薄？這個、與吸足了鴉片才去會議、或開會議了先派汽車夫到什麼班中請某某大人、的事、不正是一樣嗎？所異者、也只是青年們會打着一個、戀愛神聖、的流招牌而已

資本家放了金錢的勢力來玩弄所雇用的女職員是應該打倒的、因爲他輕視女子人格。女權、但是、做了委員、以請女幹事看影戲、以圖戀愛進行的快、是不是有正當的工作、是不是玩弄女子？

雖然打倒了軍閥、而軍閥的威風是値得羨慕的、是以領袖慾之發達、超乎其他一切慾望、因爲、做了領袖、一切目的都可以達到了、領袖是青年們如何想望的呢？譬如在小團體中、未能被選爲執委、只選做監委、就一切心灰意懶了！這總看見了所以想做執委者、決不是忠心於工作、而有着另外的目的！

「腐敗」是要打倒的、在那實太危險了、然而、在腐敗着的青年、不比一切的危險更危險嗎？明於責人、昧於責已呀！

除了腐敗、應該說麻木過去曾有過的一種青年特有的現象、銳利的眼光、清楚的思想、奮鬪的精神、都不知道從何時都消失去了、革命與流血都不能激起青年的熱情、就是讀書也無心了、只求苟安一時、在溫情的氣氛中過着平凡生活、高興起來、吟兩句頹廢的詩句、做着永遠不清醒的幻夢、浪漫主義者呀、詩人呀、頹廢主義者呀、這樣的自居起來了

非洲土民之宰象

東部亞非利加土民殺象而分食其肉

耳聞目見、無非是這樣的情形、只要俄國軍隊打不進境內、洪水冲不破河堤、手頭還有富裕的錢、一切都不必多問、多管、什麼叫做推理什麼叫做觀察、什麼叫做批評、那都是沒有飯吃的人口中的、青年們、有睡覺的工夫、這些事不愛聽的、麻木！永遠的麻木着！

然而、青年們都不是有閒的人物、他們忙着哩！衣飾的講究、仔細細着擦着「司丹康」的長髮、端正的結着漂亮的領帶、抹得極亮的皮鞋或者、還燙髮、擦粉、塗脂、修甲、愛美是人的天性吧？當一切妥當了之後、于是、手中挾着皮脊金字的西書、出現一切公共的場所了、徘徊着、巡梭着、追求着、引誘發、一切、一切、都爲了而犧牲了

說不盡、數不清、所謂青年們的眞形、而他們正揚揚自得、不可一世！

腦子中找不出眞正確實的知識、是『無知』、沒有基礎的思想、遇事不能擔當、臨難苟免、是『少不更事』、爲了鬧事犧牲正當工作、把時間荒彌在無意義的遊蕩中、是『胡鬧』、是『荒唐』！用不着老人家撚鬚搖首來嘆息、自已應該看出來呢

怎樣呢？假如你是個青年反省一下吧！世間的一切都在向前飛躍着、牠不等待你牠不問你的意思、當你對鏡攏髮的時候、不僅是光陰跑走了、並用一切的事物都換了更進步的樣子、等你明白了的時候、一切都已超過你多多了！

中國已是落伍的了、假如你是個青年、先反省一下、救濟了自已的落伍吧！即使你的大衣是一九三〇式的新花樣、也無關於思想與行動口中的名詞再嚷得出奇一點你依然是你自已！

救中國、談建設、實現主義、必須從青年本身下手才行、此外、一切都是廢話

最後聲明、少數的有希望的青年自然是例外的

一九二九、八月

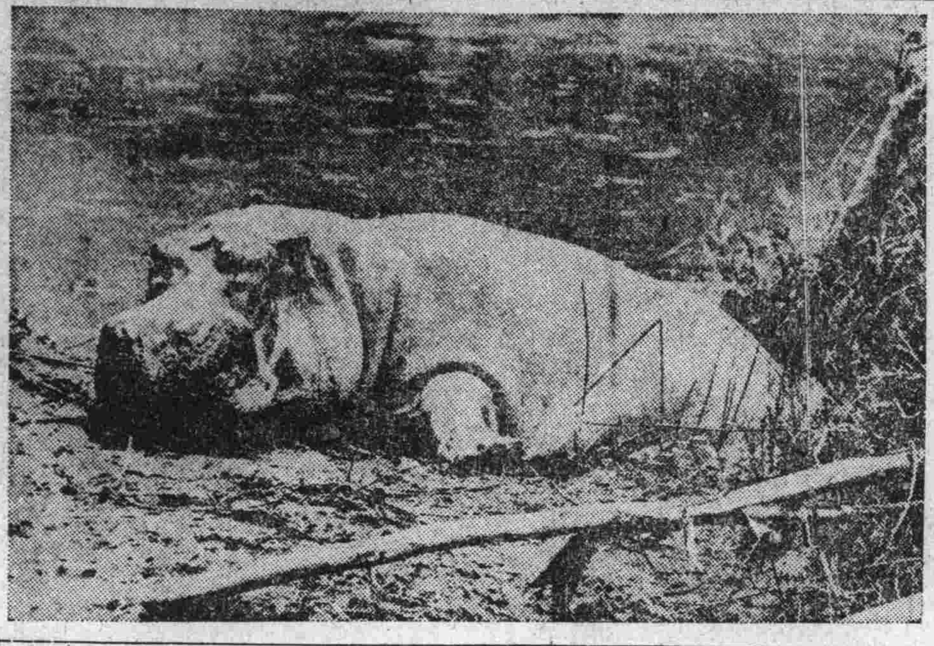

阿非利加之怪獸

旅行東部亞非利加者恒見怪物焉茲爲基牙地方之河馬—名波波他瑪斯正在池邊休息

病中瑣記之一

（CK）

漫漫的長日在輕緩的呼吸中一秒一秒的過去、養病的生活、這麼冷寂、這麼單調我的靈魂浸沉在眼淚中了！近幾天細雨綿綿、從簷間的水溜上一滴々的落下些水滴絕望而且單調的響着、彷彿在計算這遲緩的悲哀的時光在這種百無聊賴之中除了讀些可愛的書籍以外還有什麼快樂的事呢？起初隨意翻看些雜誌、總覺得沒有什麼興趣、最後決定取出羅斯丹的戲劇傑作西蘭娜來讀、這劇眞合我的口味讀完之後心裡感覺一種說不出的快樂、眞好像在沙漠中得着甘露、在黑暗中遇見光明一般

羅斯丹的確是法國的一位浪漫派之偉士的戲劇作家呵西蘭娜的確是他的唯一的傑作呵！

在這篇浪漫愛情悲劇中的主人公西蘭娜實在是一個理想中的偉大的能創造的人物他具有極好這性情才華、及地位就因爲他面部一點缺陷—鼻子高大—而不能得其表妹洛克桑妮的愛戀、他對於他表妹的情人克理斯添不但不憎恨不嫉妬而反倒從明處私暗處帮助克理斯添以完成他們倆人的愛、有一晚上他在涼台下代克傾吐情話、讓已甘代傾香甜話的心地、自克亨受接香甜吻之快樂、在戰場上他代克寄情書、至克死在戰場上他對他表妹仍然不表示其熱烈的愛、只在他臨死前的一刹那才把他以前藴藏在心底的種種秘密一一吐露了像西蘭娜這種人眞是人類的模型、他是最大數人的模型應援報而未援報、能幹而機會不容他幹、極偉大而冷酷世界不認識其偉大他同時是最少數人的模型—他徒創造而不占有、他不張揚其事、却只靜默的和悅的做下去、斷不使人家的心境受一點煩惱

要教普通人看、西蘭娜是一個不幸的罷、是的、從物質外觀表面上看西蘭娜是被棄者、情場失意者、似乎是大不幸、然而從靈性的悠久永遠之生命上着想他正是享着大幸福的、他是因了他戀愛他表妹而將自已擴大完成了、他是「因失而得」—因敗而勝了—

勃郎寧所歌的女王克利期契娜曾把她所戀的男子棄了、可是那男子尙愛女王、男子這樣說

我是這樣、現在得到秘奥了；
他失了我、我得了他了
他的靈魂是是我的、
這樣就作了完全的東西、
我把餘生送了罷！

這般話可以算爲西蘭娜的自訴罷！

於雨聲淅瀝中
二十六、八、一九二九

新書目錄

●新小說類

▲棘心 大洋一元
▲死灰 大洋三角五
▲防英 大洋三角五
▲醉吻 大洋三角五
▲愛的心 大洋三角
▲瑪爾伐 大洋三角五
▲螢絲紅 大洋四角五
▲十日談選 大洋三角五
▲自殺日記 大洋三角五
▲戲劇概論 大洋四角五
▲革命外史 大洋四角
▲菊子夫人 大洋四角五
▲良夜幽情曲 大洋四角五
▲沒落的靈魂 大洋四角
▲創造日彙刊 大洋一元二
▲超越時空的愛 大洋四角
▲我的女朋友們 大洋四角五
▲白薔薇 大洋四角
▲少婦日記 大洋七角
▲古廟集 大洋六角
▲枕上隨筆 大洋三角
▲永日集 大洋九角
▲作品與作家 大洋四角五
▲仿佛如此 大洋五角
▲櫻花集 大洋六角
▲煙霞伴侶 大洋七角
▲朝露 大洋三角
▲爐邊 大洋四角五
▲春潮 大洋九角
▲浮土德 大洋五角
▲薄命女 大洋五角

◎函購章程 外埠函購書價夫滿五元者可用郵票代錢中國郵票一元作大洋九角五分日本郵票一元作金票九角五分金票兌大洋遂市作價吉黑郵票及有汗損或不能揭開者一律不收郵費約照書價加一成即書價一元郵費約須一角貴客購書若未納掛號費者倘有遺失敝號不負賠償責任特此聲明

啓明書社

大連市沙河口大正通 電話九四二七番

發行人 西片朝三 編輯人 金念曾 印刷人 金慕章